

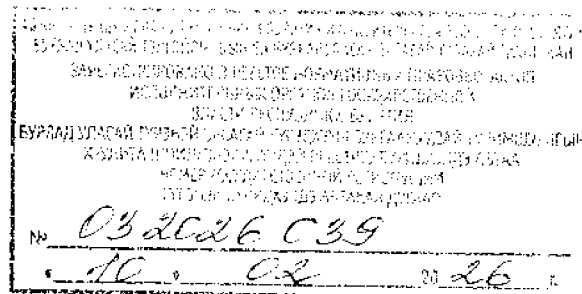

МИНИСТЕРСТВО СОЦИАЛЬНОЙ  
ЗАЩИТЫ НАСЕЛЕНИЯ  
РЕСПУБЛИКИ БУРЯТИЯ



БУРЯАД УЛАСАЙ ХҮН ЗОНИИЕ  
НИИГЭМЭЙ ТАЛААР ХАМГААЛГЫН  
ЯАМАН

## ПРИКАЗ

от 26 января 2026 г.

№ 61

г. Улан-Удэ

### Об утверждении Административного регламента Министерства социальной защиты населения Республики Бурятия по предоставлению государственной услуги «Предоставление гражданам разовой материальной помощи за счет средств резервного фонда финансирования непредвиденных расходов Правительства Республики Бурятия»

В соответствии с Федеральным законом от 27.07.2010 № 210-ФЗ «Об организации предоставления государственных и муниципальных услуг», постановлением Правительства Республики Бурятия от 16.03.2022 № 119 «Об утверждении Порядка разработки и утверждения административных регламентов предоставления государственных услуг исполнительными органами Республики Бурятия и признании утратившими силу некоторых нормативных правовых актов Правительства Республики Бурятия», постановлением Правительства Республики Бурятия от 06.03.2014 № 88 «О Министерстве социальной защиты населения Республики Бурятия» приказываю:

1. Утвердить прилагаемый Административный регламент Министерства социальной защиты населения Республики Бурятия по предоставлению государственной услуги «Предоставление гражданам разовой материальной помощи за счет средств резервного фонда финансирования непредвиденных расходов Правительства Республики Бурятия».

2. Признать утратившими силу:

- приказ Министерства социальной защиты населения Республики Бурятия от 19.09.2024 № 904 «Об утверждении Административного регламента предоставления Министерством социальной защиты населения Республики Бурятия государственной услуги по предоставлению гражданам разовой материальной помощи за счет средств резервного фонда финансирования непредвиденных расходов Правительства Республики Бурятия» (зарегистрирован в реестре нормативных правовых

актов исполнительных органов государственной власти Республики Бурятия 10.10.2024 № 032024270);

- пункт 8 приказа Министерства социальной защиты населения Республики Бурятия от от 03.06.2025 № 579 «О внесении изменений в некоторые приказы Министерства социальной защиты населения Республики Бурятия» (зарегистрирован в реестре нормативных правовых актов исполнительных органов государственной власти Республики Бурятия 25.06.2025 № 032025188).

3. Настоящий приказ вступает в силу со дня его официального опубликования.

Министр

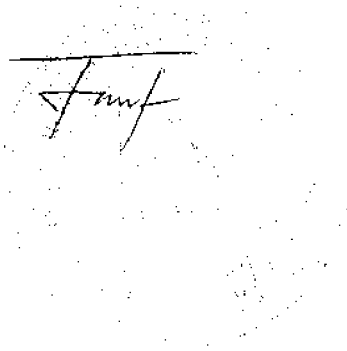

Т.А. Быкова

Утвержден приказом  
Министерства  
социальной защиты  
населения Республики  
Бурятия от  
«26» Августа 2026г.  
№ 61

**Административный регламент Министерства социальной защиты населения Республики Бурятия по предоставлению государственной услуги «Предоставление гражданам разовой материальной помощи за счет средств резервного фонда финансирования непредвиденных расходов Правительства Республики Бурятия»**

**I. Общие положения**

1. Настоящий административный регламент устанавливает порядок и стандарт государственной услуги «Предоставление гражданам разовой материальной помощи за счет средств резервного фонда финансирования непредвиденных расходов Правительства Республики Бурятия».

2. Заявителями являются нуждающиеся граждане, проживающие на территории Республики Бурятия, в случаях, связанных с:

- расходами на медицинскую консультацию, диагностическое исследование, лечение, госпитализацию ввиду болезни, проезд к месту консультации, диагностического исследования, лечения, госпитализации и обратно, проживание по месту консультации, диагностического исследования, лечения, госпитализации, а также расходами на проезд и проживание лица, сопровождающего несовершеннолетнего гражданина на консультацию, диагностическое исследование, лечение, госпитализацию ввиду болезни, в случае если расходы превышают трехкратную величину прожиточного минимума по Республике Бурятия в расчете на душу населения;

- утратой, повреждением жилого помещения, другого имущества в результате пожара (далее – заявители).

Заявителями являются прибывшие на территорию Российской Федерации в поисках убежища лица, постоянно проживавшие на территориях Украины, Донецкой Народной Республики, Луганской Народной Республики, Запорожской области, Херсонской области, вынужденно покинувшие территории постоянного проживания, прибывшие на территорию Республики Бурятия в 2022 году не ранее 18 февраля 2022 года, в том числе граждане Российской Федерации, Украины, Донецкой Народной Республики, Луганской Народной Республики и лица без гражданства, прибывшие до 29 сентября 2022 года включительно, и граждане

Российской Федерации, Украины и лица без гражданства, прибывшие начиная с 30 сентября 2022 года.

От имени заявителей обращаться за предоставлением государственной услуги имеют право представители.

3. Государственная услуга предоставляется заявителю в соответствии с категориями (признаками) заявителей, сведения о которых размещаются в федеральных государственных информационных системах «Федеральный реестр государственных и муниципальных услуг» и «Единый портал государственных и муниципальных услуг (функций)»

## **II. Стандарт предоставления Услуги**

### **Наименование Услуги**

4. Предоставление гражданам разовой материальной помощи за счет средств резервного фонда финансирования непредвиденных расходов Правительства Республики Бурятия.

### **Наименование органа, предоставляющего Услугу**

5. Государственная услуга предоставляется Министерством социальной защиты населения Республики Бурятия через республиканское государственное учреждение «Центр социальной поддержки населения» и его подразделения (далее – подразделение РГУ, Орган власти).

### **Результат предоставления Услуги**

6. При обращении заявителя за предоставлением гражданам разовой материальной помощи за счет средств резервного фонда финансирования непредвиденных расходов Правительства Республики Бурятия результатом предоставления государственной услуги являются:

6.1. решение об оказании разовой материальной помощи или отказ в предоставлении государственной услуги. В случае выплаты разовой материальной помощи документы о выплате заявителю не выдаются.

В случае отказа в предоставлении государственной услуги подразделение РГУ информирует заявителя о причинах такого отказа с указанием перечня документов и информации, отсутствие и (или) недостоверность которых стали причиной отказа, а также с указанием перечня установленных федеральными законами и (или) иными нормативными правовыми актами требований, несоответствие которым повлекло отказ в предоставлении государственной услуги.

Формирование реестровой записи в качестве результата предоставления государственной услуги не предусмотрено.

7. Результат предоставления государственной услуги может быть получен в подразделении РГУ, посредством Единого портала.

## **Срок предоставления государственной услуги**

8. Максимальный срок предоставления государственной услуги, исчисляемый с даты регистрации запроса о предоставлении государственной услуги (далее – заявление) и документов, необходимых для предоставления государственной услуги, составляет :

а) 30 рабочих дней независимо от категории (признаков) заявителя – при обращении заявителя в Орган власти;

б) 30 рабочих дней независимо от категории (признаков) заявителя – при обращении заявителя посредством Единого портала;

в) 30 рабочих дней независимо от категории (признаков) заявителя – при обращении заявителя посредством МФЦ.

### **Размер платы, взимаемой с заявителя при предоставлении государственной услуги, и способы ее взимания**

9. За предоставление государственной услуги государственная пошлина или иная плата не взимается.

### **Максимальный срок ожидания в очереди при подаче заявителем запроса о предоставлении государственной услуги и при получении результата предоставления государственной услуги**

10. Максимальное время ожидания в очереди при подаче заявления и при получении результата предоставления государственной услуги составляет 15 минут.

### **Срок регистрации запроса заявителя о предоставлении государственной услуги**

11. Срок регистрации заявления и документов, необходимых для предоставления государственной услуги, составляет с даты подачи заявления и документов, необходимых для предоставления государственной услуги:

а) в Органе власти – 1 рабочий день;

б) посредством Единого портала – 1 рабочий день;

в) через МФЦ - 1 рабочий день.

### **Требования к помещениям, в которых предоставляется государственная услуга**

12. Требования к помещениям, в которых предоставляется государственная услуга, размещены на официальном сайте Органа власти в сети «Интернет», а также на Едином портале.

## **Показатели доступности и качества государственной услуги**

13. Перечень показателей доступности и качества государственной услуги размещен на официальном сайте Органа власти в сети «Интернет», а также на Едином портале.

### **Иные требования к предоставлению государственной услуги, в том числе учитывающие особенности предоставления государственных и муниципальных услуг в многофункциональных центрах и особенности предоставления государственных и муниципальных услуг в электронной форме**

14. Услуги, которые являются необходимыми и обязательными для предоставления государственной услуги, законодательством Российской Федерации не предусмотрены.

15. Информационные системы, используемые для предоставления государственной услуги отсутствуют.

16. При получении результатов предоставления государственной услуги в отношении несовершеннолетнего законным представителем несовершеннолетнего, являющимся заявителем, реализация права на получение результатов предоставления государственной услуги в отношении несовершеннолетнего, оформленных в форме документа на бумажном носителе, может осуществляться законным представителем несовершеннолетнего, не являющимся заявителем. В этом случае заявитель, являющийся законным представителем несовершеннолетнего, в момент подачи заявления о предоставлении государственной услуги указывает фамилию, имя, отчество (при наличии), сведения о документе, удостоверяющем личность другого законного представителя несовершеннолетнего, уполномоченного на получение результатов предоставления соответствующей услуги в отношении несовершеннолетнего.

Результаты предоставления государственной услуги в отношении несовершеннолетнего, оформленные в форме документа на бумажном носителе, не могут быть предоставлены другому законному представителю несовершеннолетнего в случае, если заявитель в момент подачи заявления о предоставлении государственной услуги выразил письменно желание получить запрашиваемые результаты предоставления государственной услуги в отношении несовершеннолетнего лично.

Предусмотрена возможность подачи документов в МФЦ.

В случае предоставления государственной услуги через МФЦ принятие решения об отказе в приеме запроса и документов и (или) сведений, необходимых для предоставления государственной услуги, не осуществляется. Отсутствует возможность выдачи заявителю результата предоставления государственной услуги в МФЦ.

### **Исчерпывающий перечень документов, необходимых для предоставления государственной услуги**

17. Исчерпывающий перечень документов, необходимых в соответствии с законодательными и иными нормативными правовыми актами для предоставления государственной услуги, с разделением на документы и информацию, которые заявитель должен представить самостоятельно, и документы, которые заявитель вправе представить по собственной инициативе, так как они подлежат представлению в рамках межведомственного информационного взаимодействия, приведен в таблице 2 приложения к настоящему Административному регламенту.

18. Сведения о формах заявлений и документах, необходимых для предоставления государственной услуги, приведены в приложении к настоящему Административному регламенту.

### **Исчерпывающий перечень оснований для отказа в приеме запроса о предоставлении государственной услуги и документов, необходимых для предоставления государственной услуги, и исчерпывающий перечень оснований для приостановления предоставления государственной услуги или для отказа в предоставлении государственной услуги**

19. Основания для отказа в приеме заявления и документов, необходимых для предоставления государственной услуги:

- личность заявителя не установлена;
- личность представителя заявителя не установлена;
- доверенность не подтверждает полномочия представителя заявителя на подачу запроса и иных документов.

20. Основания для приостановления предоставления государственной услуги законодательством Российской Федерации не предусмотрены.

21. Основаниями для отказа в предоставлении государственной услуги являются:

- а) представление недостоверных сведений;
- б) отсутствие документов, подтверждающих проживание на территории Республики Бурятия;
- в) возникновение пожара по причине неосторожного обращения гражданина с огнем;
- г) возникновение пожара по причине умышленного поджога гражданином своего имущества;
- д) отсутствие документов, подтверждающих утрату, повреждение жилого помещения, другого имущества в результате пожара;
- е) отсутствие документов, подтверждающих расходы на медицинскую консультацию, диагностическое исследование, лечение, госпитализацию ввиду болезни, проезд к месту консультации, диагностического исследования, лечения, госпитализации и обратно, проживание по месту

консультации, диагностического исследования, лечения, госпитализации, а также расходы на проезд и проживание лица, сопровождающего несовершеннолетнего гражданина на консультацию, диагностическое исследование, лечение, госпитализацию ввиду болезни, в случае необходимости проезда к месту медицинской консультации, диагностического исследования, лечения, госпитализации несовершеннолетнего гражданина с сопровождающим его лицом и (или) проживания сопровождающего лица по месту медицинской консультации, диагностического исследования, лечения, госпитализации несовершеннолетнего гражданина в размере, превышающем трехкратную величину прожиточного минимума по Республике Бурятия в расчете на душу населения;

ж) обращение гражданина за разовой материальной помощью по истечении 6 месяцев с момента пожара, проведенной медицинской консультации, диагностического исследования, лечения, госпитализации.

22. Основания для отказа в приеме заявления и документов, необходимых для предоставления государственной услуги, основания для отказа в предоставлении государственной услуги с учетом категории (признаков) заявителя приведены в таблице 3 приложения к настоящему Административному регламенту.

### **III. Состав, последовательность и сроки выполнения административных процедур**

#### **Перечень осуществляемых при предоставлении государственной услуги административных процедур**

23. Перечень административных процедур, осуществляемых при предоставлении государственной услуги:

- а) профилирование заявителя
- б) прием запроса и документов и (или) информации, необходимых для предоставления государственной услуги;
- в) межведомственное информационное взаимодействие;
- г) принятие решения о предоставлении (об отказе в предоставлении) государственной услуги;
- д) предоставление результата государственной услуги.

#### **IV. Способы информирования заявителя об изменении статуса рассмотрения заявления о предоставлении государственной услуги**

24. Способом информирования заявителя об изменении статуса рассмотрения заявления является направление такой информации посредством Единого портала.

Приложение  
к Административному  
регламенту  
Министерства  
социальной защиты  
населения Республики  
Бурятия по  
предоставлению  
государственной услуги  
«Предоставление  
гражданам разовой  
материальной помощи за  
счет средств резервного  
фонда финансирования  
непредвиденных  
расходов Правительства  
Республики Бурятия»

**Перечень  
условных обозначений и сокращений, идентификаторы категорий  
(признаков) заявителей, исчерпывающий перечень документов,  
необходимых для предоставления услуги, исчерпывающий перечень для  
отказа в приеме заявления о предоставлении услуги и документов,  
необходимых для предоставления услуги, оснований для  
приостановления предоставления услуги или отказа в предоставлении  
услуги и документов, необходимых для предоставления государственной  
услуги**

### 1. Перечень условных обозначений и сокращений

1. Условные сокращения:

а) Единый портал - Единый портал государственных и муниципальных услуг (функций);

б) Государственная услуга – «Предоставление гражданам разовой материальной помощи за счет средств резервного фонда финансирования непредвиденных расходов Правительства Республики Бурятия»;

в) Заявители – нуждающиеся граждане, проживающие на территории Республики Бурятия, в случаях, связанных с:

- расходами на медицинскую консультацию, диагностическое исследование, лечение, госпитализацию ввиду болезни, проезд к месту консультации, диагностического исследования, лечения, госпитализации и обратно, проживание по месту консультации, диагностического исследования, лечения, госпитализации, а также расходами на проезд и

проживание лица, сопровождающего несовершеннолетнего гражданина на консультацию, диагностическое исследование, лечение, госпитализацию ввиду болезни, в случае если расходы превышают трехкратную величину прожиточного минимума по Республике Бурятия в расчете на душу населения;

- утратой, повреждением жилого помещения, другого имущества в результате пожара.

Прибывшие на территорию Российской Федерации в поисках убежища лица, постоянно проживавшие на территориях Украины, Донецкой Народной Республики, Луганской Народной Республики, Запорожской области, Херсонской области, вынужденно покинувшие территории постоянного проживания, прибывшие на территорию Республики Бурятия в 2022 году не ранее 18 февраля 2022 года, в том числе граждане Российской Федерации, Украины, Донецкой Народной Республики, Луганской Народной Республики и лица без гражданства, прибывшие до 29 сентября 2022 года включительно, и граждане Российской Федерации, Украины и лица без гражданства, прибывшие начиная с 30 сентября 2022 года.

г) Орган власти – подразделение РГУ «ЦСПН»;

д) МФЦ - многофункциональный центр предоставления государственных и муниципальных услуг;

е) Представитель заявителя - уполномоченное лицо, которое обращается за предоставлением государственной услуги от имени заявителя на основании доверенности, оформленной в соответствии с требованиями гражданского законодательства;

ж) РГУ «ЦСПН» - республиканское государственное учреждение «Центр социальной поддержки населения»;

з) подразделение РГУ «ЦСПН» - подразделение республиканского государственного учреждения «Центр социальной поддержки населения».

## 2. Условные обозначения:

О – требование к документу – предоставляется оригинал.

К – требование к документу – предоставляется копия документа.

ЕПГУ – способ подачи документа – Единый портал.

МФЦ – способ подачи документа – через МФЦ.

ОГВ – способ подачи документа – Орган власти.

## 2. Идентификаторы категорий признаков.

Таблица 1

№	Наименование отдельных признаков заявителей	Идентификатор
	Результат государственной услуги, за которым обращается заявитель «Предоставление разовой материальной помощи за счет средств резервного фонда финансирования непредвиденных расходов Правительства Республики Бурятия или отказ в предоставлении разовой материальной помощи»	

1.	Граждане, проживающие на территории Республики Бурятия: возмещение расходов, связанных с утратой, повреждением жилого помещения, другого имущества в результате пожара, обращаются самостоятельно.	НП 1
2.	Граждане, проживающие на территории Республики Бурятия: возмещение расходов, связанных с утратой, повреждением жилого помещения, другого имущества в результате пожара, обращаются через законного представителя.	НП 2
3.	Граждане, проживающие на территории Республики Бурятия: возмещение расходов, связанных с лечением, обращаются лично.	НП3
4.	Граждане, проживающие на территории Республики Бурятия: возмещение расходов, связанных с лечением, обращаются через законного представителя.	НП4
5.	Граждане, прибывшие на территорию Российской Федерации в поисках убежища: разовая материальная помощь, обращаются лично.	НП 5
6.	Граждане, прибывшие на территорию Российской Федерации в поисках убежища: разовая материальная помощь, обращаются через законного представителя.	НП 6

### 3. Исчерпывающий перечень документов, необходимых для предоставления государственной услуги

Таблица 2

№	Идентификаторы категорий (признаков) заявителей	Перечень документов, необходимых для предоставления Услуги	Способы подачи документов, требования к представлению документов
Исчерпывающий перечень документов, необходимых в соответствии с законодательными или иными нормативными правовыми актами для предоставления государственной услуги, которые заявитель должен представить самостоятельно			
1.	НП 1, НП2, НП3, НП4, НП5, НП6	Заявление	О – ОГВ О - МФЦ К – ЕПГУ
2.	НП 1, НП2, НП3, НП4, НП5, НП6	Документ, удостоверяющий личность гражданина	О – ОГВ О - МФЦ К – ЕПГУ

3.	НП 1, НП2	Решение суда об установлении факта проживания заявителя в жилом помещении, расположенном по адресу пожара (предоставляется заявителем в случае отсутствия регистрации по месту жительства в паспорте заявителя, регистрации по месту временного пребывания в жилом помещении, расположенном по адресу пожара, или отсутствия сведений органа местного самоуправления о проживании заявителя в жилом помещении, расположенном по адресу пожара)	О – ОГВ О - МФЦ К – ЕПГУ
4.	НП3, НП4	Выписка из истории болезни или справка из медицинской организации или выписной эпикриз с указанием диагноза	О – ОГВ О - МФЦ К – ЕПГУ
5.	НП3, НП4	Направление, выданное медицинской организацией на консультацию, диагностическое исследование, лечение, госпитализацию (при наличии)	О – ОГВ О - МФЦ К – ЕПГУ
6.	НП3, НП4	Документы, подтверждающие затраты на консультацию, диагностическое исследование, лечение, госпитализацию, проезд к месту медицинской консультации, диагностического исследования, лечения, госпитализации и обратно, проживание по месту медицинской консультации, диагностического исследования, лечения, госпитализации, а также документы, подтверждающие затраты на проезд и проживание лица, сопровождающего несовершеннолетнего гражданина, нуждающегося в медицинской консультации, диагностическом исследовании, лечении, госпитализации	О – ОГВ О - МФЦ К – ЕПГУ
7.	НП 1, НП2	Копия постановления об отказе в возбуждении уголовного дела, или копия постановления о возбуждении уголовного дела, или копия постановления о передаче сообщения о преступлении по подследственности (при наличии)	К – ОГВ К - МФЦ К – ЕПГУ
8.	НП5, НП6	Свидетельство о предоставлении временного убежища или, в случае отсутствия бланков свидетельств о предоставлении временного убежища, справка о рассмотрении заявления о предоставлении временного убежища, в которой произведена запись о предоставлении ее владельцу временного	О – ОГВ О - МФЦ К – ЕПГУ

		убежища на территории Российской Федерации, выданные в 2022 году не ранее 18 февраля 2022 года	
9.	НП2, НП4, НП6	Документ, подтверждающий полномочия законного представителя	О – ОГВ О - МФЦ К – ЕПГУ
10.	НП 1, НП2, НП3, НП4, НП5, НП6	Реквизиты банковского счета	О – ОГВ О - МФЦ К – ЕПГУ
Документы, которые заявитель вправе представить по собственной инициативе, так как они подлежат представлению в рамках межведомственного информационного взаимодействия			
27.	НП 1, НП2, НП3, НП4	Сведения Министерства внутренних дел Российской Федерации о регистрации заявителя и (или) членов его семьи по месту пребывания (в случае отсутствия у заявителя и членов его семьи регистрации по месту жительства в паспорте)	О – ОГВ О - МФЦ К – ЕПГУ
28.	НП 1, НП2	Сведения Министерства внутренних дел Российской Федерации о постановке иностранного гражданина или лица без гражданства на учет по месту пребывания, о регистрации иностранного гражданина или лица без гражданства по месту жительства (в случае, если заявитель и (или) члены семьи заявителя являются иностранными гражданами или лицами без гражданства)	О – ОГВ О - МФЦ К – ЕПГУ
29.	НП 1, НП2	Сведения органов местного самоуправления о проживании заявителя и членов его семьи в жилом помещении, расположенном по адресу пожара, на территории Республики Бурятия (в случае отсутствия регистрации по месту жительства (месту пребывания) у заявителя и (или) членов его семьи)	О – ОГВ О - МФЦ К – ЕПГУ
30.	НП 1, НП2	Выписка из Единого государственного реестра недвижимости об основных характеристиках и зарегистрированных правах на жилые помещения заявителя и членов его семьи	О – ОГВ О - МФЦ К – ЕПГУ
31.	НП 1, НП2	Справка, подтверждающая факт возникновения пожара в отношении определенного вида объекта пожара	О – ОГВ О - МФЦ К – ЕПГУ
32.	НП 1, НП2,	Справка управления надзорной деятельности и профилактической работы Главного управления МЧС России по Республике Бурятия или его территориального подразделения надзорной деятельности и профилактической работы	О – ОГВ О - МФЦ К – ЕПГУ

		об утрате, повреждении жилого помещения, другого имущества в результате пожара с указанием сведений о размере ущерба, о причинах пожара (в случае отсутствия сведений об утрате, повреждении жилого помещения, другого имущества и размере ущерба в постановлении об отказе в возбуждении уголовного дела, о возбуждении уголовного дела или в постановлении о передаче сообщения о преступлении по подследственности)	
33.	НП 1, НП2,	Справка органа местного самоуправления об оказании им пострадавшему гражданину помощи (выделении финансовых средств, жилья, строительных материалов).	О – ОГВ О - МФЦ К – ЕПГУ
34.	НП 1, НП2,	Договор социального найма жилого помещения (для нанимателей по договорам социального найма жилого помещения).	О – ОГВ О - МФЦ К – ЕПГУ

**4. Исчерпывающий перечень оснований для отказа в приеме заявления и документов, необходимых для предоставления государственной услуги, оснований для приостановления предоставления государственной услуги или отказа в предоставлении государственной услуги**

Таблица 3

№	Перечень оснований	Идентификатор категорий (признаков) заявителей
Исчерпывающий перечень оснований для отказа в приеме заявления и документов, необходимых для предоставления государственной услуги		
1.	личность заявителя не установлена	НП1, НП3, НП5
2.	личность представителя заявителя не установлена	НП2, НП4, НП6
3.	доверенность не подтверждает полномочия представителя заявителя на подачу запроса и иных документов	НП2, НП4, НП6
Исчерпывающий перечень оснований для приостановления предоставления государственной услуги		
1.	Основания для приостановления предоставления государственной услуги законодательством Российской Федерации не предусмотрены	-
Исчерпывающий перечень оснований для отказа в предоставлении государственной услуги		
1.	представление недостоверных сведений	НП 1, НП2, НП3, НП4, НП5, НП6
2.	отсутствие документов, подтверждающих проживание на территории Республики Бурятия	НП 1, НП2, НП3, НП4, НП5, НП6
3.	возникновение пожара по причине неосторожного обращения	НП 1, НП2

	гражданина с огнем	
4.	возникновение пожара по причине умышленного поджога гражданином своего имущества	НП 1, НП2
5.	отсутствие документов, подтверждающих утрату, повреждение жилого помещения, другого имущества в результате пожара	НП 1, НП2
6.	отсутствие документов, подтверждающих расходы на медицинскую консультацию, диагностическое исследование, лечение, госпитализацию ввиду болезни, проезд к месту консультации, диагностического исследования, лечения, госпитализации и обратно, проживание по месту консультации, диагностического исследования, лечения, госпитализации, а также расходы на проезд и проживание лица, сопровождающего несовершеннолетнего гражданина на консультацию, диагностическое исследование, лечение, госпитализацию ввиду болезни, в случае необходимости проезда к месту медицинской консультации, диагностического исследования, лечения, госпитализации несовершеннолетнего гражданина с сопровождающим его лицом и (или) проживания сопровождающего лица по месту медицинской консультации, диагностического исследования, лечения, госпитализации несовершеннолетнего гражданина в размере, превышающем трехкратную величину прожиточного минимума по Республике Бурятия в расчете на душу населения	НП3, НП4
7.	обращение гражданина за разовой материальной помощью по истечении 6 месяцев с момента пожара, проведенной медицинской консультации, диагностического исследования, лечения, госпитализации	НП 1, НП2, НП3, НП4

### 5. Формы заявлений и документов, необходимых для предоставления государственной услуги

Форма заявления на оказание разовой материальной помощи утверждена постановлением Правительства Республики Бурятия от 12.11.2007 № 350 «Об утверждении Порядка оказания гражданам разовой материальной помощи, предоставляемой за счет средств Резервного фонда финансирования непредвиденных расходов Правительства Республики Бурятия».