



УКАЗ

ГУБЕРНАТОРА БРЯНСКОЙ ОБЛАСТИ

от 22 февраля 2017 г. № 37
г. Брянск

Об утверждении сводного плана тушения
лесных пожаров на территории Брянской
области на период пожароопасного сезона
2017 года

В целях своевременного осуществления мер пожарной безопасности и тушения лесных пожаров, в соответствии со статьями 51 – 53.8, 83 Лесного кодекса Российской Федерации, Правилами пожарной безопасности в лесах, утвержденными постановлением Правительства Российской Федерации от 30 июня 2007 года № 417, постановлением Правительства Российской Федерации от 18 мая 2011 года № 378 «Об утверждении Правил разработки сводного плана тушения лесных пожаров на территории субъекта Российской Федерации»

ПОСТАНОВЛЯЮ:

1. Утвердить прилагаемый сводный план тушения лесных пожаров на территории Брянской области на период пожароопасного сезона 2017 года.
2. Контроль за исполнением настоящего указа возложить на вице-губернатора Брянской области Резунова А.Г.

Губернатор



А.В. Богомаз

Российская Федерация
Правительство Брянской области
управление лесами Брянской области

**СВОДНЫЙ ПЛАН
тушения лесных пожаров
на территории**

БРЯНСКОЙ ОБЛАСТИ

на период пожароопасного сезона 2017 года

Брянск

2017 г.

СВОДНЫЙ ПЛАН
тушения лесных пожаров на территории
Брянской области
на период пожароопасного сезона 2017 года

1. Общая характеристика лесов на территории Брянской области

Брянская область расположена на юго-западе Центрального района европейской части России между $54^{\circ}05'$ - $52^{\circ}10'$ северной широты и $31^{\circ}10'$ - $35^{\circ}20'$ восточной долготы. Брянская область граничит на северо-западе со Смоленской областью, на северо-востоке - с Калужской, на востоке с Орловской, на юго-востоке - с Курской областями, на западе и юго-западе – с республикой Беларусь, на юге – с Украиной. Административный центр - город Брянск.

Рельеф. Брянская область занимает площадь 34,9 тыс. квадратных километров. Рельеф Брянской области преимущественно равнинный. Основным типом почв в области является подзолистый, представленный подтипами типичных подзолистых и дерново-подзолистых почв. Значительная часть дерново-подзолистых почв занята лесами. Подзолистые почвы занимают примерно 65% площади области, а серые лесные – около 25%.

Климат. Климат Брянской области умеренно континентальный с четко выраженными сезонами года: умеренно жарким и влажным летом и умеренно холодной зимой.

Среднегодовая температура воздуха составляет $+5,4^{\circ}\text{C}$. Самый тёплый месяц - июль. Самый холодный месяц – январь. Средняя многолетняя температура воздуха самого холодного месяца (января) $-5,4^{\circ}\text{C}$, а самого теплого (июля) $+17,9^{\circ}\text{C}$. Максимальная летняя температура $+32^{\circ}\text{C}$. Средняя максимальная температура января $-25,5^{\circ}\text{C}$. Продолжительность теплого времени года ($T > 0^{\circ}\text{C}$) – 217-234 суток, продолжительность вегетационного периода ($T > 5^{\circ}\text{C}$) – 180-190 суток, продолжительность активной вегетации ($T > 10^{\circ}\text{C}$) – 136-154 суток. Средняя относительная влажность воздуха составляет 70-75%. Среднегодовое количество осадков 574,3 мм. Большая часть осадков выпадает

в виде дождя. Наиболее увлажнены северо-западные районы, наименее - юго-восточные районы области. В течение всего года господствуют ветры юго-западных направлений.

Средняя дата окончания весенних заморозков – 9-16 мая. Средние многолетние сроки осенних заморозков приходятся в области на вторую половину сентября.

Снежный покров обычно появляется в I-II декаде ноября (бывали годы, когда он появлялся в середине октября и в декабре). Постоянный снежный покров устанавливается обычно в конце ноября, образуя высоту 25-45 см. Почвы промерзают на 65-75 см. Продолжительность залегания снежного покрова около 140 дней, его средняя высота к концу зимы составляет 20-30 см. Исчезает снежный покров в середине апреля (иногда и ранее, в конце марта).

Климатические условия и рельеф Брянщины благоприятствовали образованию довольно густой речной сети, отличительной особенностью которой является значительная разветвленность и неравномерное размещение по территории. По густоте речной сети (0,37 км/км²) Брянская область превышает средний показатель по Российской Федерации (0,26 км/км²). Больше всего рек на востоке и в центре области. Из 2867 рек с общей протяженностью 12,89 тыс.км, протекающих по территории области, около 2,6 тыс. или 91% относятся к малым рекам с протяженностью менее 10 км. Главной водной артерией области является река Десна. В пределах Брянской области Десна проходима лишь для мелкосидящих судов. Её притоки не судоходны. На территории области насчитывается 49 крупных озёр. Общая площадь озёр составляет около 3,5 тыс.га. В подавляющем большинстве по своим размерам озёра относятся к малым водоёмам с площадью до 20 га. Кроме того, на территории области созданы искусственные водохозяйственные системы – пруды и водохранилища, насчитывающие до 795 искусственных водоемов.

Большая протяженность области с запада на восток обусловила большое разнообразие её природных условий (геологическое строение местности, рельеф, климат, почвы и др.). Через область проходит граница таёжной и широколиственно-лесной зон. На севере распространены подтаёжные елово-широколиственные леса, по левобережью Десны сохранились большие массивы сосновых и сосново-дубовых лесов, на крайнем юго-востоке встречаются типичные южнорусские дубравы, а в западную часть области заходят широколиственные леса с грабом, характерные для центральной Европы.

Общая площадь лесов на территории области составляет 1237,1 тыс.га (32,9%), в том числе леса, расположенные на землях лесного фонда – 1208,7 тыс. га, леса, расположенные на землях обороны и безопасности – 8,6 тыс. га, леса, расположенные на землях особо охраняемых природных территорий – 12,2 тыс. га. Защитные леса занимают 54% общей площади лесов области.

Пожароопасный сезон на территории Брянской области в среднем начинается с I декады апреля и заканчивается в I декаде октября. Сроки начала и окончания пожароопасного сезона для каждого из 27 муниципальных районов области варьируются в зависимости от территориального расположения. Так на юге области

пожароопасный сезон начинается 20 марта и заканчивается 10 октября (Суземский, Севский, Комаричский районы), наступление пожароопасного сезона отмечается 10 апреля, окончание – 1 октября. В районах, расположенных на севере области (Дятьковский, Рогнединский, Дубровский) 20 апреля в северной ее части. Средняя продолжительность пожароопасного сезона на территории области составляет 190 суток.

Средний класс природной пожарной опасности лесов области составляет II.9, причем площадь лесов, относящаяся к I классу природной пожарной опасности составляет 16,1 % от общей площади лесов, ко II классу – 14,5 %, к III классу – 33,8 %, к IV – 33,2 %, к V классу – 2,4 %.

Уровень пожарной опасности лесного фонда Брянской области в большой степени определяется наличием хвойных насаждений, на долю которых приходится около 48 % покрытых лесной растительностью земель, густой сетью дорог, примыканием к лесным массивам населенных пунктов, баз отдыха, наличием сельскохозяйственных угодий, расположенных между мелкими разрозненными участками бывших сельских лесов (более 1000 лесных участков на общей площади 385 тыс. га).

Особо охраняемые природные территории Брянской области
Федеральное государственное бюджетное учреждение
«Государственный заповедник «Брянский лес»

Федеральное государственное бюджетное учреждение «Государственный заповедник «Брянский лес» действует на основании Устава, утвержденного приказом Минприроды России от 25.05.2011 г. № 471. Земли и недра ФГБУ «Государственный заповедник «Брянский лес» переданы в постоянное (бессрочное) пользование на основании постановления Совета Министров РСФСР от 14.07.1987 г. № 294 и приказа Министерства природных ресурсов РФ от 21.03.2003 г. № 224 «Об утверждении Положения о федеральном государственном учреждении «Государственный природный биосферный заповедник «Брянский лес».

Государственный природный биосферный заповедник «Брянский лес», леса которого расположены на землях особо охраняемых природных территорий, учреждён 14 июля 1987 года на территории Суземского и Трубчевского административных районов Брянской области. Он является природоохранным, научно-исследовательским и эколого-просветительским учреждением федерального значения.

Общая площадь «Государственного заповедника «Брянский лес» составляет 12192 га, он занимает около 1 % лесов области.

«Государственный природный биосферный заповедник «Брянский лес» (далее «ГПБЗ «Брянский лес») полностью расположен в пределах зоны хвойно-широколиственных лесов, лесной район хвойно-широколиственных лесов Европейской части Российской Федерации.

Большую часть территории заповедника занимают сосновые леса (зеленомошные, малиниковые, дубово-сосновые) – 37%, а также производные от них сообщества – 28%. Широколиственные леса фрагментарны и приурочены, в основном, к поймам (ясеневые и дубово-ясеневые леса) и к морено-зандровым равнинам (хвойно-широколиственные леса), они занимают около 17% территории. Около 18% территории заповедника покрыто болотами разных типов.

Климат района расположения заповедника умеренно континентальный с чётко выраженными сезонами года: умеренно жарким и влажным летом и умеренно холодной зимой. Среднестатистические сроки начала пожароопасного сезона – 25 марта, окончания – 5 октября. Средняя продолжительность пожароопасного сезона - 195 календарных дней.

Насаждения заповедника характеризуются низким и средним классом природной пожарной опасности. Территория распределяется следующим образом: 1 класс – 2,6 %, 2 класс – 10,8 %, 3 класс – 13,8 %, 4 класс – 64 %, 5 класс – 8,2 %. Средний класс природной пожарной опасности лесов заповедника составляет 3,6.

Земли обороны и безопасности

Брянское лесничество Минобороны России – филиал ФГКУ «УЛХиП» Минобороны России

Брянское лесничество Минобороны России – филиал ФГКУ «УЛХиП» Минобороны России расположено на территории 7-ми административных районах области – Брянском, Дятьковском, Дубровском, Жуковском, Карачевском, Климовском, Почепском и занимает площадь 8655 га, что составляет менее 0,7 % лесов области.

Средний состав насаждений 4С2Е2Б1Ос1Олч+Д,Дн,Ив,Лип,Кл,Сб, средний класс природной пожарной опасности составляет III,4, а распределение по классам выглядит следующим образом: I - менее 1%, II - 17%, III – 34%, IV – 36%, V – 12% от общей площади лесов лесничества. Средняя продолжительность пожароопасного сезона на территории Брянского лесничества составляет 200 календарных дней. Среднестатистические сроки пожароопасного сезона – 25 марта, окончание - 10 октября.

Лесной фонд области дифференцирован по пяти классам природной пожарной опасности. Характеристика лесов Брянской области в соответствии с природной пожарной опасностью приведена в таблице № 1.1.

Таблица 1.1 Сведения о природной пожарной опасности

Сведения о природной пожарной опасности								
№ п/п	Наименование лесничества	Площадь, га						Средний класс природной пожарной опасности
		Общая	по классам природной пожарной опасности					
			I	II	III	IV	V	
1	2	3	4	5	6	7	8	9
1	ГКУ Брянской области «Брасовское лесничество»	47429	9889	2485	14995	18950	1110	3,0
2	ГКУ Брянской области «Брянское лесничество»	62250	10375	13936	23597	13839	503	2,7
3	ГКУ Брянской области «Выгоничское лесничество»	55502	5224	3263	17815	26982	2218	3,3
4	ГКУ Брянской области «Дятьковское лесничество»	105698	26676	6947	28182	42627	1266	2,9
5	ГКУ Брянской области «Дубровское лесничество»	51774	622	4356	15790	30446	560	3,5
6	ГКУ Брянской области «Жуковское лесничество»	50609	7922	10724	14888	16990	85	2,8
7	ГКУ Брянской области «Злынковское лесничество»	91240	17786	20148	29966	19473	3867	2,7
8	ГКУ Брянской области «Карачевское лесничество»	84365	10999	26815	28290	16608	1653	2,7
9	ГКУ Брянской области «Клетнянское лесничество»	96427	283	6154	35224	54050	716	3,5
10	ГКУ Брянской области «Клинцовское лесничество»	89308	2191	20283	36607	27171	3056	3,1
11	ГКУ Брянской области «Мглинское лесничество»	41854	7524	4680	13936	15374	340	2,9
12	ГКУ Брянской области «Навлинское лесничество»	120435	40961	17210	39442	19972	2850	2,4
13	ГКУ Брянской области «Почепское лесничество»	42239	12111	895	13231	15763	239	2,8
14	ГКУ Брянской области «Севское	25744	2240	1143	3123	17147	2091	3,6

1	2	3	4	5	6	7	8	9
	лесничество»							
15	ГКУ Брянской области «Суземское лесничество»	80385	17441	6944	31122	21769	3109	2,8
16	ГКУ Брянской области «Трубчевское лесничество»	69636	22540	4769	15491	24140	2696	2,7
17	ГКУ Брянской области «Унечское лесничество»	83716	1720	20881	43597	16633	885	2,9
18	ГКУ Брянской области «Учебно-опытное лесничество»	10074	286	2553	6388	847	0	2,8
«-»	Итого по управлению лесами Брянской области	1208685	196790	174186	411684	398781	27244	2,9
19	Леса Брянского лесничества Минобороны России – филиала ФГКУ «УЛХиП» МО РФ	8655	86	1472	2943	3116	1038	3,4
20	Леса Государственного природного биосферного заповедника «Брянский лес»	12192	316	1318	1683	7876	999	3,6
21	Леса на землях населенных пунктов	4786	955	1394	1256	870	311	2,6
22	Леса на землях иных категорий	2788	830	941	623	395	0	2,2
23	Городские леса	0	0	0	0	0	0	0,0
Итого по Брянской области:	20	1237106	198977	179311	418189	411038	29592	2,9

Средний класс природной пожарной опасности лесов Брянской области составляет II,9.

Тушение пожаров в лесах, отнесенных к землям населенных пунктов, землям иных категорий, городским лесам осуществляется силами ГУ МЧС России по Брянской области в соответствии с требованиями действующего законодательства.

Руководитель

В.М. Котенков
(Ф.И.О.)

(подпись)

Должностное лицо,
ответственное
за составление формы

ведущий консультант
(должность)
8(4832) 663808
(контактный телефон)

М.В. Алещенко
(Ф.И.О.)

(подпись)

18.01.2017 г
(дата составления документа)

с указанием кода города)

В 2017 году на территории области запланированы следующие мероприятия по противопожарному обустройству лесов:

- проведение профилактического контролируемого выжигания - 1161 га;
- устройство минерализованных полос – 7667 км;
- уход за минерализованными полосами – 25599 км;
- реконструкция дорог противопожарного назначения – 253,7 км;
- установка аншлагов – 1181 шт.;
- установка шлагбаумов – 335 шт.;
- установка и ремонт мест отдыха – 493 шт.

В том числе на территориях, наиболее подвергшихся загрязнению радионуклидами в результате аварии на Чернобыльской АЭС (ГКУ Брянской области Злынковское, Клинцовское, Унечское лесничества):

- устройство минерализованных полос – 2260 км;
- уход за минерализованными полосами – 8350 км;
- реконструкция дорог противопожарного назначения – 42,8 км;
- установка аншлагов – 346;
- установка шлагбаумов – 146 шт.

В целях снижения природной пожарной опасности путем регулирования породного состава лесных насаждений в 2017 году в лесных массивах области планируется проведение санитарно-оздоровительных мероприятий на общей площади 7524 га, в том числе выборочной санитарной рубки - на площади 5846,2 га, сплошной санитарной рубки - на площади 538,8 га, уборки захламленности - на 1139 га, в том числе 543 га в непосредственной близости от населенных пунктов и оздоровительных учреждений, подверженных угрозе распространения лесных пожаров.

На территории Брянской области учтено 239 мест для забора воды наземными средствами пожаротушения, которые можно использовать в течение всего пожароопасного сезона.

Для оперативного обнаружения лесных пожаров на территории области размещено 21 пожарно-наблюдательная вышка и 1 смотровая мачта, в том числе 15 из них оборудованы системами видеонаблюдения. Двенадцать пожарно-наблюдательных вышек, не оборудованных видеокамерами, обследованы комиссиями, признавшими их годность к эксплуатации в текущем году.

Кроме того в текущем году в соответствии с договором, заключенным с оператором сотовой связи «Мобильные телесистемы МТС» и «Мегафон», 1 мачта и 6 вышек компаний сотовой связи, расположенные на территории

Брянского и Новозыбковского районов, дополнительно оборудованы системами видеонаблюдения, позволяющими увеличить радиус обзора до 15-25 км.

Часть территории Брянской области в соответствии с приказом Рослесхоза от 1 декабря 2015г № 441 по способам мониторинга пожарной опасности в лесах отнесена к зоне авиационной охраны лесов от пожаров.

Карта-схема Брянской области с выделением территории лесничеств, отнесенных к наземной зоне охраны лесов от пожаров, приведена в приложении 8.1.

Наземное патрулирование лесных участков осуществляется силами государственных инспекторов по охране леса лесничеств управления лесами в рамках проведения мониторинга пожарной опасности в лесах и лесных пожаров по утвержденным 245 маршрутам общей протяженностью – 5373 км. При 3-5 классах пожарной опасности по условиям погоды к патрулированию лесов привлекаются арендаторы лесных участков по утвержденным 27 маршрутам протяженностью 418,5 км.

О порядке действий

органов исполнительной власти, органов местного самоуправления, организаций всех форм собственности, граждан при повышении пожарной опасности в лесах в зависимости от условий погоды (по классам), введении режима ограничения пребывания граждан в лесах и въезда в них транспортных средств, введении особого противопожарного режима, ведении режима чрезвычайной ситуации в лесах, вызванной лесными пожарами

I класс (малая пожарная опасность)

Правительство Брянской области:

контролирует исполнение принятых нормативных правовых актов в части обеспечения пожарной безопасности на территории субъекта Российской Федерации, в том числе в лесах на землях всех категорий.

КЧС и ОПБ Брянской области:

обеспечивают периодическое рассмотрение вопросов по обеспечению пожарной безопасности на территории муниципальных образований. Принимают необходимые меры для устранения проблемных вопросов в указанной сфере деятельности. Координация деятельности органов управления и сил по обеспечению пожарной безопасности населения, защиты от лесных и торфяных пожаров лесов, торфяных месторождений, объектов экономики и населенных пунктов на территории субъектов Российской Федерации, предотвращения негативных последствий и снижения материального ущерба, наносимого лесными и торфяными пожарами в пожароопасный период.

Управление лесами Брянской области:

организует работы по противопожарному обустройству лесов на землях лесного фонда, мониторинг пожарной опасности в лесах, контролируют безопасное проведение огнеопасных работ в лесах;

организует наземное патрулирование в местах огнеопасных работ, наземные противопожарные команды заняты, тренировками, подготовкой снаряжения и др.;

работу региональной диспетчерской службы в круглосуточном режиме.

Органы местного самоуправления:

организуют и осуществляют работу с населением по вопросам соблюдения требований пожарной безопасности;

организуют мероприятия по противопожарному обустройству населенных пунктов. Добровольные пожарные команды осуществляют охрану населенных пунктов от пожаров – занятия, тренировки, подготовкой снаряжения и др.

ГБУ Брянской области «Лесопожарная служба»:

проводит наземное патрулирование в местах огнеопасных работ в целях контроля за соблюдением правил пожарной безопасности в лесах. Авиационное патрулирование не проводится. Дежурство на пожарных наблюдательных пунктах не проводится. Наземные и авиационные пожарные команды, если они не заняты тушением ранее возникших лесных пожаров, занимаются тренировкой, подготовкой снаряжения и пожарной техники или выполняют другие работы.

ГУ МЧС России по Брянской области:

обеспечение взаимодействия с государственными органами, осуществляющими государственный лесной контроль и надзор, Управлением Министерства внутренних дел Российской Федерации по субъектам по вопросам проведения в соответствии с законодательством Российской Федерации дознания по делам о лесных и торфяных пожарах и по делам о нарушениях требований пожарной безопасности.

УМВД России по Брянской области и органы исполнительной власти Брянской области:

оказывают содействие государственным органам, осуществляющим государственный лесной контроль и надзор, исполнительным органам государственной власти субъекта Российской Федерации, органам местного самоуправления муниципальных образований субъектов Российской Федерации, предприятиям, занимающимся добычей торфа на территории субъекта Российской Федерации, в обеспечении контроля за соблюдением требований пожарной безопасности в лесах и на торфяных месторождениях;

обеспечивают взаимодействие сотрудников МВД и инспекторов лесничеств по обеспечению пожарной безопасности;

оказывают содействие инспекторам лесничеств по пресечению правонарушений, осуществляют совместное

патрулирование территории лесного фонда.

Брянское лесничество Минобороны России – филиал ФГКУ «УЛХиП» Минобороны России - осуществляет охрану территории, выполнение противопожарных мероприятий, информационное взаимодействие с РПДУ о случаях возникновения лесных пожаров.

Управление Росприроднадзора по Брянской области (ФГБУ заповедник «Брянский лес») - контролирует своевременное выполнение на территории ООПТ федерального значения противопожарных мероприятий.

Лица, использующие леса (арендаторы):

обеспечивают меры пожарной безопасности в лесах на лесных участках, предоставленных в постоянное (бессрочное) пользование или аренду;

соблюдают нормы наличия средств предупреждения и тушения лесных пожаров при использовании лесов, утвержденные Минприроды России, а также содержат средства предупреждения и тушения лесных пожаров в период пожароопасного сезона в готовности, обеспечивающей возможность их немедленного использования;

в случае обнаружения лесного пожара на соответствующем лесном участке немедленно сообщают об этом в специализированную диспетчерскую службу управления лесами и принимают все возможные меры по недопущению распространения лесного пожара;

перед началом работ по недопущению распространения огня юридические лица, осуществляющие использование лесов, проводят инструктаж своих работников, а также участников массовых мероприятий, проводимых ими в лесах, о соблюдении Правил пожарной безопасности в лесах, утвержденных постановлением Правительства Российской Федерации от 30 июня 2007 г. № 417, а также о способах тушения лесных пожаров.

Граждане:

при посещении лесов обязаны соблюдать правила пожарной безопасности в лесах.

в случаях обнаружения лесных пожаров обязаны сообщать об этом в лесничество, по возможности принимать меры по ликвидации пожаров.

Примечание. Действия организаций, указанных в настоящем разделе, осуществляются при всех классах пожарной опасности в лесах по условиям погоды. При повышении класса пожарной опасности организациями осуществляются дополнительные мероприятия.

При данном классе на тушение лесных пожаров возможно привлечение до 11 % числа людей, 24 % техники, 29 % средств пожаротушения от общего количества сил и средств тушения лесных пожаров в Брянской области

II класс (малая пожарная опасность)

Правительство Брянской области:

дополнительных мероприятий не требуется.

КЧС и ОПБ Брянской области:

осуществляют координацию деятельности органов управления и сил по обеспечению пожарной безопасности населения, защиты от лесных и торфяных пожаров лесов, торфяных месторождений, объектов экономики и населенных пунктов на территории субъекта Российской Федерации, предотвращения негативных последствий и снижения материального ущерба, наносимого лесными и торфяными пожарами в пожароопасный период.

Управление лесами Брянской области:

организует наземное патрулирование в местах огнеопасных работ, а также в местах массового отдыха граждан с 11 часов до завершения указанных работ. Ведётся дежурство на пожарных наблюдательных пунктах с 11 до 17 часов, обеспечивают работу региональной диспетчерской службы в круглосуточном режиме.

Органы местного самоуправления:

добровольные пожарные команды осуществляют охрану населенных пунктов от пожаров – занятия, тренировки, подготовкой снаряжения и др.

ГБУ Брянской области «Лесопожарная служба»:

проводит наземное патрулирование на участках, отнесенных к 1 и 2 классам пожарной опасности, а также в местах массового отдыха в лесах с 11 до 17 часов. Авиационное патрулирование не проводится. Дежурство на пожарных наблюдательных пунктах и на пунктах приема донесений о пожарах от экипажей самолетов и вертолетов осуществляется с 11 до 17 часов. Наземные и авиационные пожарные команды, если они не заняты на тушении пожаров, находятся с 11 до 17 часов в местах дежурства и занимаются тренировкой, подготовкой техники, снаряжения и другими работами.

ГУ МЧС России по Брянской области:

обеспечение государственного пожарного надзора за соблюдением требований пожарной безопасности органами местного самоуправления в пределах своей компетенции, должностными лицами в пределах их компетенции и иными лицами в соответствии с законодательством;

обеспечивает взаимодействие с государственными органами, осуществляющими государственный лесной контроль и надзор, Управлением Министерства внутренних дел Российской Федерации по субъекту Российской Федерации по вопросам проведения в соответствии с законодательством Российской Федерации дознания по делам о лесных и торфяных пожарах и по делам о нарушениях требований пожарной безопасности.

УМВД России по Брянской области и органы исполнительной власти Брянской области:

оказывает содействие государственным органам, осуществляющим государственный лесной контроль и надзор, исполнительным органам государственной власти субъекта Российской Федерации органам местного самоуправления муниципальных образований субъекта Российской Федерации, предприятиям, занимающимся добычей торфа на территории субъекта Российской Федерации, в обеспечении контроля за соблюдением требований пожарной безопасности в лесах и на торфяных месторождениях;

оказывает содействие в проведении профилактических мероприятий.

Брянское лесничество Минобороны России – филиал ФГКУ «УЛХиП» Минобороны России:

обеспечивает информационное взаимодействие с РПДУ о случаях возникновения лесных пожаров.

Управление Росприроднадзора по Брянской области (ФГБУ заповедник «Брянский лес») - контролирует своевременное выполнение на территории ООПТ федерального значения противопожарных мероприятий, осуществляет тушение лесных пожаров на подведомственной территории.

Лица, использующие леса (арендаторы):

обеспечивают меры пожарной безопасности в лесах на лесных участках, предоставленных в постоянное (бессрочное) пользование или аренду;

соблюдают нормы наличия средств предупреждения и тушения лесных пожаров при использовании лесов, утвержденные Минприроды России, а также содержат средства предупреждения и тушения лесных пожаров в период пожароопасного сезона в готовности, обеспечивающей возможность их немедленного использования;

в случае обнаружения лесного пожара на соответствующем лесном участке немедленно сообщают об этом в специализированную диспетчерскую службу управления лесами и принимают все возможные меры по недопущению распространения лесного пожара;

перед началом работ по недопущению распространения огня юридические лица, осуществляющие использование лесов, проводят инструктаж своих работников, а также участников массовых мероприятий, проводимых ими в лесах, о соблюдении Правил пожарной безопасности в лесах, утвержденных постановлением Правительства Российской Федерации от 30 июня 2007 г. № 417, а также о способах тушения лесных пожаров.

Граждане:

при посещении лесов обязаны соблюдать правила пожарной безопасности в лесах;

в случаях обнаружения лесных пожаров обязаны сообщать в органы лесничества, по возможности принимать меры по ликвидации пожаров.

При данном классе на тушение лесных пожаров возможно привлечение до 36 % числа людей, 69 % техники, 83 % средств пожаротушения от общего количества сил и средств тушения лесных пожаров в Брянской области

III класс (средняя пожарная опасность)

Правительство Брянской области:

при прогнозе установления IV класса пожарной опасности в лесах обеспечивает введение особого противопожарного режима на территории субъекта РФ.

КЧС и ПБ Брянской области:

организует работу по пресечению несанкционированного сжигания стерни, бытовых отходов, других горючих материалов в населенных пунктах и на землях, прилегающих к лесам;

координирует деятельность органов управления и сил по обеспечению пожарной безопасности населения, защиты от лесных и торфяных пожаров лесов, торфяных месторождений, объектов экономики и населенных пунктов на территории субъекта Российской Федерации, предотвращения негативных последствий и снижения материального ущерба, наносимого лесными и торфяными пожарами в пожароопасный период.

Управление лесами Брянской области:

организует проведение наземного патрулирования на территориях, отнесенных к III классу пожарной опасности с 10 до 19 часов;

организует проведение дежурства на пожарных наблюдательных пунктах с 10 до 19 часов;

обеспечивает присутствие на местах дежурства наземных противопожарных команд с 10 до 19 часов, если они не заняты тушением лесных пожаров;

проводит работу по противопожарной пропаганде в СМИ.

обеспечивает работу региональной диспетчерской службы в круглосуточном режиме;

осуществляет контроль за разведением костров в лесах.

Органы местного самоуправления:

проведение противопожарной пропаганды в СМИ, а также проведение лекций и бесед с населением на противопожарную тематику;

введение особого противопожарного режима при прогнозе установления IV класса пожарной опасности в лесах.

ГБУ Брянской области «Лесопожарная служба»:

организует наземное патрулирование проводится с 10 до 19 часов на участках, отнесенных к I, II и III классам пожарной опасности, и особенно усиливается в местах работ и в местах, наиболее посещаемых населением. Авиационное патрулирование проводится 1...2 раза в течение дня с 11 до 17 часов. Дежурство на пожарных наблюдательных пунктах осуществляется с 10 до 19 часов, на пунктах приема донесений - с 10 до 17 часов. Наземное

авиационные команды, если они не заняты на тушении пожаров, в полном составе с 10 до 19 часов находятся в местах дежурства. Противопожарный инвентарь и средства транспорта, предназначенные для резервных команд и добровольных пожарных дружин, привлекаемых из других предприятий, организаций и населения, должны быть проверены и приведены в готовность к использованию. Усиливается противопожарная пропаганда, особенно в дни отдыха. По местным трансляционным сетям периодически передаются напоминания о необходимости осторожного обращения с огнем в лесу. Может быть ограничено разведение костров и посещение отдельных лесных участков.

ГУ МЧС России по Брянской области:

в случае угрозы возникновения чрезвычайной ситуации в пожароопасный период создает межведомственный оперативный штаб с привлечением всех заинтересованных организаций;

обеспечивает оперативное реагирование подразделений пожарной охраны, поисково-спасательной службы, комплектование их необходимым имуществом, транспортом и снаряжением для работы в районах пожаров в случае распространения огня на населенные пункты.

УМВД России по Брянской области и органы исполнительной власти Брянской области:

привлекает сотрудников органов внутренних дел к профилактической работе, проводимой подразделениями Государственной противопожарной службы в условиях особого противопожарного режима на территории субъекта Российской Федерации;

оказывает содействие в проведении профилактических мероприятий.

Брянское лесничество Минобороны России – филиал ФГКУ «УЛХиП» Минобороны России:

информационное взаимодействие с РЦДУ о случаях возникновения лесных пожаров;

Управление Росприроднадзора по Брянской области (ФГБУ заповедник «Брянский лес») - контролирует своевременное выполнение на территории ООПТ федерального значения противопожарных мероприятий, осуществляет тушение лесных пожаров на подведомственной территории.

Лица, использующие леса (арендаторы):

обеспечивают меры пожарной безопасности в лесах на лесных участках, предоставленных в постоянное (бессрочное) пользование или аренду;

соблюдают нормы наличия средств предупреждения и тушения лесных пожаров при использовании лесов, утвержденные Минприроды России, а также содержат средства предупреждения и тушения лесных пожаров в период пожароопасного сезона в готовности, обеспечивающей возможность их немедленного использования;

в случае обнаружения лесного пожара на соответствующем лесном участке немедленно сообщают об этом в специализированную диспетчерскую службу управления лесами и принимают все возможные меры по недопущению распространения лесного пожара;

перед началом работ по недопущению распространения огня юридические лица, осуществляющие использование лесов, проводят инструктаж своих работников, а также участников массовых мероприятий, проводимых ими в лесах, о соблюдении Правил пожарной безопасности в лесах, утвержденных постановлением Правительства Российской Федерации от 30 июня 2007 г. № 417, а также о способах тушения лесных пожаров.

на арендованных лесных участках проводят патрулирование лесов с 3 классом пожарной опасности; осуществляют противопожарную пропаганду в СМИ.

Граждане:

при посещении лесов обязаны соблюдать правила пожарной безопасности в лесах;

в случаях обнаружения лесных пожаров обязаны сообщать в лесничество, но возможности принимать меры по ликвидации пожаров.

При данном классе на тушение лесных пожаров возможно привлечение до 90 % числа людей, 93 % техники, 95 % средств пожаротушения от общего количества сил и средств тушения лесных пожаров в Брянской области

IV класс (высокая пожарная опасность)

Правительство Брянской области:

обеспечивает принятие нормативного акта об ограничении пребывания граждан в лесах и въезда в них транспортных средств.

КЧС и ОПБ Брянской области:

организует работу по пресечению несанкционированного сжигания стерни, бытовых отходов, других горючих материалов в населенных пунктах и на землях, прилегающих к лесам;

в случае возникновения крупных лесных пожаров обеспечивает своевременное введение режима ЧС и координацию действий заинтересованных организаций в борьбе с пожарами;

координирует деятельность органов управления и сил по обеспечению пожарной безопасности населения, защиты от лесных и торфяных пожаров лесов, торфяных месторождений, объектов экономики и населенных пунктов на территории субъекта Российской Федерации предотвращения негативных последствий и снижения материального ущерба, наносимого лесными и торфяными пожарами в пожароопасный период.

Управление лесами Брянской области:

проводит наземное патрулирование па лесных участках с 8 до 20 часов;

обеспечивает дежурство па пожарных наблюдательных пунктах в течение всего светлого времени;

обеспечивает присутствие наземных пожарных команд в течение всего светлого времени суток, если не заняты

тушением лесных пожаров;

обеспечивает наличие пожарной техники в полной готовности к выезду на пожары;

обеспечивает противопожарную пропаганду в СМИ;

обеспечивает установку у дорог при въезде в лес противопожарных аншлагов; контролируют запрет по разведению костров в лесах; проводят мероприятия по ограничению пребывания граждан в лесах; обеспечивают работу региональной диспетчерской службы в круглосуточном режиме;

решением КЧС вводят особый противопожарный режим или режим ЧС.

Органы местного самоуправления:

проводят противопожарную пропаганду в СМИ, а также лекции и беседы с населением по противопожарную тематику;

обеспечивают полную готовность пожарной техники и ДПК к выезду на пожары;

участвуют в тушении пожаров;

в муниципальных районах ограничивают посещения гражданами лесов и запрещают въезда транспорта на территорию лесных участков.

ГБУ Брянской области «Лесопожарная служба»:

наземное патрулирование проводится с 8 до 20 часов в местах работ, нахождения складов и других объектов в лесу, а также в местах, посещаемых населением, независимо от класса пожарной опасности, к которым отнесены участки. Авиационное патрулирование проводится не менее двух раз в день по каждому маршруту. Дежурство на пожарных наблюдательных пунктах проводится в течение всего светлого времени, а пунктах приема донесений от экипажей патрульных самолетов и вертолетов - с 9 до 20 часов. Наземные команды, если они не заняты на тушении лесных пожаров, в течение всего светлого времени дня должны находиться в местах дежурства в полной готовности к выезду на пожар. Пожарная техника и средства пожаротушения находятся в полной готовности к использованию. Авиационные команды, если они не находятся в полете или на тушении пожаров, должны дежурить при авиаотделениях в полной готовности к вылету. Резервные пожарные команды лесничеств и ДПК должны быть приведены в полную боевую готовность. Закрепленные за ними противопожарный инвентарь и средства транспорта должны быть проверены и находиться в местах работы команд или вблизи этих мест. По ретрансляционным сетям должна проводиться двух- или трехразовая передача напоминаний об осторожном обращении с огнем в лесу. Организуется передача таких напоминаний также в пригородных поездах и автобусах, на железнодорожных платформах и автобусных остановках в лесных районах, вблизи городов и крупных населенных пунктов. У дорог при въезде в лес устанавливаются щиты-сигналы, предупреждающие об опасности пожаров в лесах. Ограничивается посещение отдельных, наиболее опасных участков леса, запрещается разведение костров в лесу.

ГУ МЧС России по Брянской области:

вносит предложения по введению особого противопожарного режима на подведомственной территории; при необходимости обеспечивает выделение сил и средств для тушения лесных пожаров (решение КЧС);

в случае угрозы возникновения чрезвычайной ситуации в пожароопасный период создает на базе ФКУ «ЦУКС ГУ МЧС России по субъектам Российской Федерации» межведомственный штаб с привлечением всех заинтересованных организаций;

обеспечивает оперативное реагирование подразделений пожарной охраны, поисково-спасательной службы, комплектование их необходимым имуществом, транспортом и снаряжением для работы в районах пожаров на основании соглашения.

УМВД России по Брянской области и органы исполнительной власти Брянской области:

привлекает сотрудников органов внутренних дел к профилактической работе, проводимой подразделениями Государственной противопожарной служб» в условиях особого противопожарного режима на территории субъекта Российской Федерации;

принимает меры по соблюдению запрета на посещение гражданами лесов на соответствующих территориях субъекта Российской Федерации в целях пожарной безопасности на период введения ограничения.

оказывает содействие в проведении профилактических мероприятий.

Брянское лесничество Минобороны России – филиал ФГКУ «УЛХиП» Минобороны России:

усиливают охрану лесов от пожаров на землях обороны и безопасности;

обеспечивают своевременное тушение лесных пожаров на землях обороны и безопасности;

по необходимости привлекают к тушению пожаров силы и средства МЧС России и заинтересованные организации;

осуществляют информационное взаимодействие с РПДУ о фактах возникновения лесных пожаров.

Управление Росприроднадзора по Брянской области (ФГКУ заповедник «Брянский лес»):

проводит дополнительные проверки по соблюдению требований пожарной безопасности на землях ООПТ федерального значения, осуществляет тушение лесных пожаров на подведомственной территории.

Лица, использующие леса (арендаторы):

обеспечивают меры пожарной безопасности в лесах на лесных участках, предоставленных в постоянное (бессрочное) пользование или аренду;

соблюдают нормы наличия средств предупреждения и тушения лесных пожаров при использовании лесов, утвержденные Минприроды России, а также содержат средства предупреждения и тушения лесных пожаров в период пожароопасного сезона в готовности, обеспечивающей возможность их немедленного использования;

в случае обнаружения лесного пожара на соответствующем лесном участке немедленно сообщают об этом в специализированную диспетчерскую службу управления лесами и принимают все возможные меры по недопущению распространения лесного пожара;

перед началом работ по недопущению распространения огня юридические лица, осуществляющие использование лесов, проводят инструктаж своих работников, а также участников массовых мероприятий, проводимых ими в лесах, о соблюдении Правил пожарной безопасности в лесах, утвержденных постановлением Правительства Российской Федерации от 30 июня 2007 г. № 417, а также о способах тушения лесных пожаров.

на арендованных лесных участках проводят усиленное патрулирование лесов;

проводят противопожарную пропаганду в СМИ;

обеспечивают соблюдение запрета на лесохозяйственные работы, связанные с риском возникновения лесных пожаров.

Граждане:

соблюдают вводимые запреты и ограничения по посещению лесов;

в случаях обнаружения лесных пожаров сообщают в лесничество, по возможности принимают меры по ликвидации пожаров.

На данном уровне при тушении лесных пожаров возможно привлечение до 100 % числа людей, 100 % техники, 100 % средств пожаротушения от общего количества сил и средств тушения лесных пожаров в Брянской области

V класс (высокая пожарная опасность)

Правительство Брянской области:

обеспечивает принятие нормативного акта об ограничении пребывания граждан в лесах и въезда в них транспортных средств.

КЧС и ОПБ Брянской области:

организует работу по пресечению несанкционированного сжигания стерпи, бытовых отходов, других горючих материалов в населенных пунктах и прилегающих землях;

в случае возникновения крупных лесных пожаров обеспечивает своевременное введение режима ЧС и координацию действий заинтересованных организаций в борьбе с пожарами.

Управление лесами Брянской области:

проводят наземное патрулирование на лесных территориях в течение всего светлого времени суток;

обеспечивают дежурство на пожарных наблюдательных пунктах в течение всего светлого времени;
обеспечивают присутствие наземных противопожарных команд в течение всего светлого времени суток, если они не заняты тушением лесных пожаров;
обеспечивают готовность пожарной техники к выезду на пожары; проводят противопожарную пропаганду в СМИ;
у дорог при въезде в лес устанавливают противопожарные аншлаги; ограничивают въезд транспортных средств в леса, на дорогах устанавливают шлагбаумы;
обеспечивают работу региональной диспетчерской службы управления лесами в круглосуточном режиме;
обеспечивают дежурство специалистов лесничеств и лесхозов в круглосуточном режиме;
вводят особый противопожарный режим; по необходимости вводят режим ЧС.

Органы местного самоуправления

проводят противопожарную пропаганду в СМИ, а также лекции и беседы с населением на противопожарную тематику;
обеспечивают готовность пожарной техники и ДПД к выезду на пожары; участвуют в тушении лесных пожаров;
по необходимости вводят ограничение посещения гражданами лесов и запрет въезда транспорта на их территорию.

ГБУ Брянской области «Лесопожарная служба»:

все внимание работников лесопожарной службы должно быть мобилизовано только на охрану лесов от пожаров. Наземное патрулирование лесов проводится в течение всего светлого времени дня. В помощь лесопожарной службе для патрулирования привлекаются рабочие и служащие лесничеств, добровольные пожарные дружины и полиция. Авиационное патрулирование проводится не реже трех раз в день по каждому маршруту, для чего при необходимости привлекается дополнительное количество самолетов и вертолетов. Дежурство на пожарных наблюдательных вышках и пунктах приема донесений проводится так же, как и при IV классе пожарной опасности. Наземным командам дополнительно придается техника с производственных работ (бульдозеры, тракторы с почвообрабатывающими орудиями, автотранспорт). Отдельные бригады из состава команд при сохранении основных сил и средств пожаротушения в местах постоянного базирования сосредотачиваются, по возможности, ближе к наиболее опасным участкам. Команды должны находиться в назначенных им местах сосредоточения круглосуточно в состоянии полной готовности к выезду на пожар (если они не заняты на тушении пожаров). Численность авиационных пожарных команд увеличивается за счет других подразделений авиационной охраны лесов в порядке маневрирования. Команды, кроме находящихся в полете или на тушении пожаров, должны быть с 8 до 20 часов в

авиаотделении в полной готовности к немедленному вылету. Готовность резервных команд лесничеств такая же, как и при IV классе пожарной опасности. Резервные команды при необходимости должны быть пополнены за счет привлечения в их состав добровольных пожарных команд, а также работников лесозаготовительных и других предприятий и организаций, работающих в данном районе. Противопожарная пропаганда должна быть максимально усилена. Передачи с напоминанием об осторожном обращении с огнем в лесу по местным трансляционным сетям проводятся через каждые 2..3 часа. В пригородных поездах и на автобусных остановках в лесных районах такие передачи проводятся систематически. Ограничивается въезд в леса отдельных участков лесничеств, лесничеств средств -транспорта, а также посещение леса населением. Закрываются имеющиеся на дорогах в лес шлагбаумы, устанавливаются аншлаги - сигналы, предупреждающие о чрезвычайной опасности, выставляются контрольные посты из работников службы и полиции. В конторах лесничеств и работающих в лесах организаций на весь период чрезвычайной пожарной опасности организуется круглосуточное дежурство.

ГУ МЧС России по Брянской области:

в случае необходимости обеспечивает выделение сил и средств для тушения лесных пожаров (решение КЧС);

в случае угрозы возникновения чрезвычайной ситуации в пожароопасный период создает межведомственный оперативный штаб с привлечением всех заинтересованных организаций;

вносит предложения по введению особого противопожарного режима на подведомственной территории;

обеспечивает оперативное реагирование подразделений пожарной охраны, поисково-спасательной службы, комплектование их необходимым имуществом, транспортом и снаряжением для работы в районах пожаров на основании соглашения.

УМВД России по Брянской области и органы исполнительной власти Брянской области:

привлечение сотрудников органов внутренних дел к профилактической работе, проводимой подразделениями Государственной противопожарной службы в условиях особого противопожарного режима на территории субъекта Российской Федерации;

принятие мер по соблюдению запрета на посещение гражданами лесов на соответствующих территориях субъектов Российской Федерации в целях пожарной безопасности на период введения ограничения;

оказание содействия в проведении профилактических мероприятий.

Брянское лесничество Минобороны России – филиал ФГКУ «УЛХиП» Минобороны России:

усиливают охрану и обеспечивают своевременное тушение лесных пожаров землях обороны и безопасности, в необходимых случаях привлекают к тушению пожаров силы других организаций.

Управление Росприроднадзора по Брянской области (ФГКУ заповедник «Брянский лес»):

проводит дополнительные проверки по соблюдению требований пожарной безопасности на землях ООПТ

федерального значения, осуществляет тушение лесных пожаров на подведомственной территории.

Лица, использующие леса (арендаторы):

обеспечивают меры пожарной безопасности в лесах па лесных участках, предоставленных в постоянное (бессрочное) пользование или аренду;

соблюдают нормы наличия средств предупреждения и тушения лесных пожаров при использовании лесов, утвержденные Минприроды России, а также содержат средства предупреждения и тушения лесных пожаров в период пожароопасного сезона в готовности, обеспечивающей возможность их немедленного использования;

в случае обнаружения лесного пожара па соответствующем лесном участке немедленно сообщают об этом в специализированную диспетчерскую службу управления лесами и принимают все возможные меры по недопущению распространения лесного пожара:

перед началом работ по недопущению распространения огня юридические лица, осуществляющие использование лесов, проводят инструктаж своих работников, а также участников массовых мероприятий, проводимых ими в лесах, о соблюдении Правил пожарной безопасности в лесах, утвержденных постановлением Правительства Российской Федерации от 30 июня 2007 г. № 417, а также о способах тушения лесных пожаров.

на арендованных лесных участках проводят патрулирование лесов в течение всего светлого времени суток;

проводят противопожарную пропаганду в СМИ;

обеспечивают соблюдение запрета на лесохозяйственные работы, связанные с риском возникновения лесных пожаров;

Граждане:

соблюдают вводимые запреты и ограничения по посещению лесов;

в случаях обнаружения лесных пожаров сообщают лесничество, по возможности принять меры по ликвидации пожаров.

Примечание: действия организаций осуществляются при всех классах пожарной опасности в лесах по условиям погоды. При повышении класса пожарной опасности организациями осуществляются дополнительные мероприятия.

При данном классе на тушении лесных пожаров возможно привлечение до 100 % числа людей, 100 % техники, 100 % средств пожаротушения от общего количества сил и средств тушения лесных пожаров в Брянской области.

2. Информация об ответственных лицах

Таблица 2.1. Информация об ответственных лицах, осуществляющих организацию охраны лесов от пожаров на территории Брянской области

Информация об ответственных лицах, осуществляющих организацию охраны лесов от пожаров				
№ п/п	Наименование	ФИО	Должность	Контактные данные
1	2	3	4	5
1	Заместитель высшего должностного лица субъекта Российской Федерации, курирующий вопросы охраны лесов от пожаров	Резунов Александр Григорьевич	Вице-губернатор Брянской области	+7 (4832) 743696; e-mail: rezunov@bryanskobl.ru
2	Председатель КЧС и ПБ субъекта Российской Федерации	Сергеев Сергей Анатольевич	Заместитель Губернатора Брянской области	+7 (4832) 745218
3	Руководитель уполномоченного органа исполнительной власти субъекта Российской Федерации в области лесных отношений	Котенков Владимир Михайлович	Начальник управления лесаами Брянской области	+7 (4832) 743561; +7 (920) 8530331; e-mail: uprles@online.debryansk.ru
4	Руководитель ГКУ Брянской области "Брасовское лесничество"	Серов Геннадий Николаевич	Директор ГКУ Брянской области "Брасовское лесничество"	+7 (48354) 91576; +7 (962) 1326304; e-mail: leshoz- lokot1@mail.ru
5	Руководитель ГКУ Брянской области "Брянское лесничество"	Сельчуков Геннадий Валентинович	Директор ГКУ Брянской области "Брянское лесничество"	+7 (4832) 260547; +7 (920) 8602555; e-mail: lesnichestvo85@mail.ru
6	Руководитель ГКУ Брянской области "Выгоничское лесничество"	Саськова Галина Феофановна	Директор ГКУ Брянской области "Выгоничское лесничество"	+7 (48341) 21051; +7 (910) 2934460; e-mail: vygonichi.les@yandex.ru
7	Руководитель ГКУ Брянской	Петранцов	Директор ГКУ Брянской	+7 (48332) 91296; +7 (910)

1	2	3	4	5
	области «Дубровское лесничество»	Семен Михайлович	области «Дубровское лесничество»	2357399; e-mail: lesdbr_debryansk@mail.ru
8	Руководитель ГКУ Брянской области "Дятьковское лесничество"	Часов Николай Григорьевич	Врио директора ГКУ Брянской области "Дятьковское лесничество"	+7 (48333) 33624; +7(930)827031; e-mail: dtkles@rambler.ru
9	Руководитель ГКУ Брянской области "Жуковское лесничество"	Архипов Александр Валентинович	Директор ГКУ Брянской области "Жуковское лесничество"	+7 (48334) 37013; +7 (905) 1040341; e-mail: zukles@yandex.ru
10	Руководитель ГКУ Брянской области "Злынковское лесничество"	Поленок Александр Васильевич	Директор ГКУ Брянской области "Злынковское лесничество"	+7 (48358) 21885; +7 (906) 6977882; e-mail: zllesn@mail.ru
11	Руководитель ГКУ Брянской области "Карачевское лесничество"	Полшков Александр Евгеньевич	Директор ГКУ Брянской области "Карачевское лесничество"	+7 (48335) 21430; +7 (953) 2828358; e-mail: krleso1@mail.ru
12	Руководитель ГКУ Брянской области "Клетнянское лесничество"	Калиничев Владимир Валерьевич	И.о. директора ГКУ Брянской области "Клетнянское лесничество"	+7 (48338) 91545; +7 (915) 5392778; e-mail: kletles@mail.ru
13	Руководитель ГКУ Брянской области «Клинцовское лесничество»	Кириллов Николай Петрович	Директор ГКУ Брянской области «Клинцовское лесничество»	+7 (48336) 44411; +7 (961) 1059411; e-mail: klles@yandex.ru
14	Руководитель ГКУ Брянской области "Мглинское лесничество"	Подвербный Геннадий Федорович	И.о. директора ГКУ Брянской области "Мглинское лесничество"	+7 (48339) 22409 +7 (920) 8386995; e-mail: mglinles@gmail.com
15	Руководитель ГКУ Брянской области «Навлинское лесничество»	Лапонов Виталий Афанасьевич	Директор ГКУ Брянской области «Навлинское лесничество»	+7 (48342) 24139; +7 (910) 3394888; e-mail: nvlles@online.debryansk.ru
16	Руководитель ГКУ Брянской	Логутова	Директор ГКУ Брянской	+7 (48345) 30531; +7 (920)

1	2	3	4	5
	области "Почепское лесничество"	Надежда Николаевна	области "Почепское лесничество"	8697691; e-mail: pchles@mail.ru
17	Руководитель ГКУ Брянской области "Севское лесничество"	Сенченков Владимир Денисович	Директор ГКУ Брянской области "Севское лесничество"	+7 (48356) 91063; +7 (910) 2951115; e-mail: xw421@yandex.ru
18	Руководитель ГКУ Брянской области «Суземское лесничества»	Матросов Виктор Владимирович	Директор ГКУ Брянской области «Суземское лесничества»	+7 (48353) 21801; +7 (910) 2979383; e-mail: suzles@rambler.ru
19	Руководитель ГКУ Брянской области "Трубчевское лесничество"	Климовцев Сергей Павлович	И.о. директора ГКУ Брянской области "Трубчевское лесничество"	+7 (48352) 21461; +7(920) 8433003; e-mail: leshoztr@online.debryansk.ru
20	Руководитель ГКУ Брянской области "Унечское лесничество"	Борисенко Петр Васильевич	Директор ГКУ Брянской области "Унечское лесничество"	+7 (48351) 22035; +7 (960) 5605576; e-mail: unles@online.debryansk.ru
21	Руководитель ГКУ Брянской области " Учебно - опытное лесничество"	Шершнева Иван Васильевич	Директор ГКУ Брянской области " Учебно - опытное лесничество"	+7 (4832) 726070; +7 (919) 1911688; e-mail: ychebno-opitnoe-lesnichestvo@mail.ru
22	Руководители организаций по тушению лесных пожаров на территории субъекта Российской Федерации	Ефременко Иван Алексеевич	Директор ГБУ Брянской области "Лесопожарная служба"	+7 (4832) 649722; +7 (910) 2928201; +7(920) 8623101; e-mail: lesopogarnaya@mail.ru
23	Руководитель дирекции ООПТ Минприроды России	Никитенков Александр Николаевич	Директор ФГБУ "Государственный заповедник "Брянский лес"	+7 (48353) 25775 ; 25774; +7 (920) 6001119; e-mail: zapole@bk.ru
24	Руководитель ФГАУ «Оборонлес» Минобороны России	Венецкий Сергей Юрьевич	Директор Брянского филиала ФГАУ «Оборонлес» Минобороны России	+7(4832)620091, моб.: +7(960)5610438

1	2	3	4	5
25	Руководитель ГУ МЧС России по субъекту Российской Федерации	Уваркин Вадим Сергеевич	Начальник ГУ МЧС России по Брянской области	+7 (4832) 742164; e-mail: mchs.bryansk@gmail.com
26	Руководитель территориального органа МВД России	Кузьмин Валентин Юрьевич	Начальник УМВД России по Брянской области	+7 (4832) 721766; 667290
27	Иные организации	Монастырский Юрий Пантелеевич	Начальник ГКУ "Брянский пожарно-спасательный центр"	+7 (4832) 646617
28	Иные организации	Яценко Олег Васильевич	Директор Общественного учреждения "Добровольная пожарная охрана Брянской области"	+7(4832) 664967
Итого по Брянской области:	28	28 человек	«-»	«-»

Руководитель

В.М. Котенков
(Ф.И.О.)

(подпись)

Должностное лицо,
ответственное
за составление формы

ведущий консультант
(должность)

М.В. Алещенко
(Ф.И.О.)

(подпись)

8(4832) 663808
(контактный телефон
с указанием кода города)

18.01.2017 г
(дата составления документа)

В управлении лесами Брянской области организована работа диспетчерской службы (РДС) в круглосуточном, круглогодичном режиме. Телефон РДС +7 (4832) 664445, единый телефонный номер лесного хозяйства (ЕТНЛХ): +7 (800)1009400. Диспетчерская служба создана в ГКУ Брянской области лесничествах. Функционирование региональной диспетчерской службы приведено на схеме 7.4.

Таблица 2.2 Главы муниципальных образований и председатели КЧС и ПБ муниципальных образований субъекта Российской Федерации

Главы муниципальных образований и председатели КЧС и ПБ муниципальных образований субъекта Российской Федерации				
№ п/п	Муниципальное образование	Глава муниципального образования и председатель КЧС и ПБ	ФИО	Контактные данные
1	2	3	4	5
1	Брасовский муниципальный район	Глава Брасовского муниципального района	Иванютин Валерий Александрович	+7 (48354) 91162
«-»	Брасовский муниципальный район	Глава администрации Брасовского муниципального района	Лавокин Сергей Николаевич	+7 (48354) 91142; +7 (48354) 91131 (ф); e-mail: priemnaya@brasadmin.org
«-»	Брасовский муниципальный район	Председатель КЧС и ПБ	Задеев Павел Петрович	+7 (48354) 91533; +7(910) 7336692
Итого по муниципальному образованию:	1	«-»	3 человека	«-»
2	Брянский муниципальный район	Глава Брянского муниципального района	Сысоев Александр Владимирович	+7 (4832) 941045
«-»	Брянский муниципальный район	И.о. главы администрации Брянского	Якушенко Николай	+7 (4832) 941090

1	2	3	4	5
	район	муниципального района	Николаевич	
«-»	Брянский муниципальный район	Председатель КЧС и ПБ	Демин Василий Егорович	+7(4832) 941709; e-mail: bradmr.@mail.ru
Итого по муниципальному образованию:	1	«-»	3 человека	«-»
3	Выгоничский муниципальный район	Глава Выгоничского муниципального района	Швецова Ирина Ивановна	+7 (48341) 21146 e-mail: adminwr@mail.ru
«-»	Выгоничский муниципальный район	Глава администрации Выгоничского муниципального района	Талызин Виктор Васильевич	+7 (48341) 21452 e-mail: adminwr@mail.ru
«-»	Выгоничский муниципальный район	Председатель КЧС и ПБ	Иванова Анна Анатольевна	+7(48341) 21146; e-mail: adminwr@mail.ru
Итого по муниципальному образованию:	1	«-»	3 человека	«-»
4	Гордеевский муниципальный район	Глава Гордеевского муниципального района	Самусенко Александр Антонович	тел.: +7(48340) 2-22-24
«-»	Гордеевский муниципальный район	Глава администрации Гордеевского муниципального района, председатель КЧС и ПБ	Убогова Людмила Ивановна	тел: +7 (48340) 21445
Итого по муниципальному образованию:	1	«-»	2 человека	«-»
5	Дубровский	Глава Дубровского	Черняков	+7(48332)91078;

1	2	3	4	5
	муниципальный район	муниципального района	Геннадий Анатолевич	
«-»	Дубровский муниципальный район	Глава администрации Дубровского муниципального района	Шевелев Игорь Анатолевич	+7(48332)92099;
«-»	Дубровский муниципальный район	Председатель КЧС и ПБ	Ефименко Сергей Николаевич	+7(48332)91134; +7(920)8519236;
Итого по муниципальному образованию:	1	«-»	3 человека	«-»
6	Дятьковский муниципальный район	Глава Дятьковского муниципального района	Арсенов Иван Матвеевич	+7 (48333) 32082
«-»	Дятьковский муниципальный район	Глава администрации Дятьковского муниципального района	Валяев Павел Валерьевич	+7 (48333) 31502; 31538; 31136; e-mail: admindtk@online.debryansk.ru
«-»	Дятьковский муниципальный район	Председатель КЧС и ПБ	Морозкин Сергей Александрович	+7 (930) 8280020; +7 (48333) 32434;
Итого по муниципальному образованию:	1	«-»	3 человека	«-»
7	Жирятинский муниципальный район	Глава Жирятинского муниципального района	Антюхов Леонид Алексеевич	+7 (48344) 30610 +e-mail: zhadm@online.debryansk.ru
«-»	Жирятинский муниципальный район	Глава администрации Жирятинского муниципального района	Налегацкая Светлана Петровна	+7 (48344) 30616 7(961)1066850+e-mail: zhadm@online.debryansk.ru
«-»	Жирятинский	Председатель КЧС и ПБ	Тищенко Игорь	+7 (48344) 30661

1	2	3	4	5
	муниципальный район		Владимирович	+7(961)1066850
Итого по муниципальному образованию:	1	«-»	3 человека	«-»
8	Жуковский муниципальный район	Глава Жуковского муниципального района	Шуравко Владимир Михайлович	+7(906)9690600; +7(48334)32671; adm@zh32.ru
«-»	Жуковский муниципальный район	Глава администрации Жуковского муниципального района	Давиденко Андрей Владимирович	+7 (48334) 31571; +7 (910) 3333528
«-»	Жуковский муниципальный район	Председатель КЧС и ПБ	Воронин Олег Анатольевич	+7 (48334) 30444; +7 (952)9654798
Итого по муниципальному образованию:	1	«-»	3 человека	«-»
9	Злынковский муниципальный район	Глава Злынковского муниципального района	Мерзляков Юрий Валентинович	8(48358) 21685 8(920) 8652076 razlynka@mail.ru
«-»	Злынковский муниципальный район	Глава администрации Злынковского муниципального района	Грищенко Александр Петрович	8(48358) 21932 8(905) 1756152 razlynka@mail.ru
«-»	Злынковский муниципальный район	Председатель КЧС и ПБ	Поддубный Анатолий Алексеевич	8(48358) 21932 8(962) 1394888 razlynka@mail.ru
Итого по муниципальному образованию:	1	«-»	3 человека	«-»
10	Карачевский	Глава Карачевского	Волосатова	+7 (48335) 23296

1	2	3	4	5
	муниципальный район	муниципального района	Галина Николаевна	
	Карачевский муниципальный район	Глава администрации Карачевского муниципального района	Лужецкая Людмила Валерьевна	+7 (48335) 21141; +7 (48335) 21031; e-mail: karadm_e@mail.ru
«-»	Карачевский муниципальный район	Председатель КЧС и ПБ	Подымов Василий Вячеславович	+7 (48335) 21010; +7(960) 5514400
Итого по муниципальному образованию:	1	«-»	3 человека	«-»
11	Клетнянский муниципальный район	Глава Клетнянского муниципального района	Нечипоренко Николай Иванович	+7 (48338) 91982
«-»	Клетнянский муниципальный район	Глава администрации Клетнянского муниципального района	Лось Александр Александрович	+7 (48338) 9-13-49; +7(910)3370529 e-mail: Klet-chs@mail.ru
«-»	Клетнянский муниципальный район	Председатель КЧС и ПБ	Васькин Станислав Николаевич	+7 (48338)9-45-97; +7(906)5001834 e-mail: Klet-chs@mail.ru
Итого по муниципальному образованию:	1	«-»	3 человека	«-»
12	Клинцовский муниципальный район	Глава Клинцовского муниципального района	Холуев Владимир Иванович	тел. +7 (48336) 4-05-12,4-46-15.
«-»	Клинцовский муниципальный район	Глава администрации Клинцовского муниципального района	Савченко Виктор Иванович	тел. +7 (48336) 4-05-12,4-46-15.
«-»	Клинцовский	Председатель КЧС и ПБ	Феськов	тел: +7 (48336) 41216;

1	2	3	4	5
	муниципальный район		Владимир Михайлович	моб.т.+7(980) 3178443
Итого по муниципальному образованию:	1	«-»	3 человека	«-»
13	Климовский муниципальный район	Глава Климовского муниципального района	Шаньков Николай Григорьевич	8(48347) 21539 8(903) 8682598 raisovet.klimovo@mail.ru
«-»	Климовский муниципальный район	Глава администрации Климовского муниципального района	Кубарев Сергей Владимирович	8(48347) 21197, 21338 8(919) 1975994 kladm@inbox.ru
«-»	Климовский муниципальный район	Председатель КЧС и ПБ	Кубарев Сергей Владимирович	8(48347) 21197, 21338 8(919) 1975994 kladm@inbox.ru
Итого по муниципальному образованию:	1	«-»	3 человека	«-»
14	Комаричский муниципальный район	Глава Комаричского муниципального района	Петруленко Светлана Алексеевна	+7 (48355) 91314 +7(952)9665004
«-»	Комаричский муниципальный район	Глава администрации Комаричского муниципального района	Кузин Виктор Никорлаевич	тел.+7(48355) 91968;+7(48355)91414(ф) e-mail:adminkom@mail.ru
«-»	Комаричский муниципальный район	Председатель КЧС и ПБ	Дубиков Вячеслав Вячеславович	тел.+7(48355) 91319;+7(48355)91414(ф) e-mail:adminkom@mail.ru
Итого по муниципальному образованию:	1	«-»	3 человека	«-»
15	Красногорский	Глава администрации	Горлелый	тел: +7(48346) 9-11-83

1	2	3	4	5
	муниципальный район	Красногорского муниципального района	Владимир Александрович	
«-»	Красногорский муниципальный район	Глава Красногорского муниципального района	Белоус Нина Михайловна	тел: +7(48346) 9-11-50
«-»	Красногорский муниципальный район	Председатель КЧС и ПБ	Жилинский Сергей Станиславович	тел. +7 (48346) 91183, моб. т.+7 (960) 5497955
Итого по муниципальному образованию:	1	«-»	3 человека	«-»
16	Мглинский муниципальный район	Глава Мглинского муниципального района	Воликова Наталья Васильевна	тел: +7 (48339) 21144
«-»	Мглинский муниципальный район	Глава администрации Мглинского муниципального района	Пущиенко Александр Александрович	+7 (48339) 21345; 21069; e-mail: mgladm@mail.ru
«-»	Мглинский муниципальный район	Председатель КЧС и ПБ	Казеко Александр Николаевич	+7 (48339) 21833 (ф); e-mail: mgladm@mail.ru
Итого по муниципальному образованию:	1	«-»	3 человека	«-»
17	Навлинский муниципальный район	Глава Навлинского муниципального района	Мосин Сергей Иванович	+7 (48342) 22691 admnav@yandex.ru
«-»	Навлинский муниципальный район	Глава администрации Навлинского муниципального района	Прудник Александр Александрович	+7 (48342) 22266; 21428 admnav@yandex.ru
«-»	Навлинский	Председатель КЧС и ПБ	Мурач Сергей	+7 (48342) 22248; 22266

1	2	3	4	5
	муниципальный район		Владимирович	admnav@yandex.ru
Итого по муниципальному образованию:	1	«-»	3 человека	«-»
18	Новозыбковский муниципальный район	Глава Новозыбковского муниципального района	Киреева Валентина Ивановна	8(48343) 53736 novzraion@yandex.ru
«-»	Новозыбковский муниципальный район	Глава администрации Новозыбковского муниципального района	Шинкоренко Виктор Александрович	8(48343) 34468, 33442 8(920) 8672159 novzraion@yandex.ru
«-»	Новозыбковский муниципальный район	Председатель КЧС и ПБ	Хохлов Николай Алексеевич	8(48343) 30867 8(920) 6076524 novzraion@yandex.ru
Итого по муниципальному образованию:	1	«-»	3 человека	«-»
19	Погарский муниципальный район	Глава Погарского муниципального района	Дуданов Эдуард Вячеславович	+7 (48349) 21286
«-»	Погарский муниципальный район	глава администрации Погарского муниципального района	Семернев Михаил Владимирович	+7(48349) 21280
«-»	Погарский муниципальный район	председатель КЧС и ПБ	Зенченко Николай Петрович	+7 (48349) 21176
Итого по муниципальному образованию:	1	«-»	3 человека	«-»
20	Почепский	Глава Почепского	Чеботкевич	+7 (48345) 30731

1	2	3	4	5
	муниципальный район	муниципального района	Сергей Федорович	+7 (910) 7347909
«-»	Почепский муниципальный район	Глава администрации Почепского муниципального района	Морозов Максим Владимирович	+7 (48345) 30753 (910) 332330; e-mail: orqotdel74@mail.ru
«-»	Почепский муниципальный район	Председатель КЧС и ПБ	Марочкин Вячеслав Викторович	+7 (48345) 30252 +7 (950) 6916440; e-mail: orqotdel74@mail.ru
Итого по муниципальному образованию:	1	«-»	3 человека	«-»
21	Рогнединский муниципальный район	Глава Рогнединского муниципального района	Казakov Алексей Николаевич	+7 (48331) 21852; +7(915)5356867
«-»	Рогнединский муниципальный район	Глава администрации Рогнединского муниципального района	Дороденков Александр Иванович	+7 (48331) 21345; +7(906) 6987555;
«-»	Рогнединский муниципальный район	Председатель КЧС и ПБ	Денисов Александр Михайлович	+7 (48331) 21362 +7(905) 1741940;
Итого по муниципальному образованию:	1	«-»	3 человека	«-»
22	Севский муниципальный район	Глава Севского муниципального района	Масякин Александр Михайлович	+7 (48356) 91035; 97617; e-mail: elena.dobrodei@mail.ru
«-»	Севский муниципальный район	Глава администрации Севского муниципального района	Куракин Александр Федорович	+7 (48356) 91330; 91433; e-mail: sevsk@mail.ru
«-»	Севский	Председатель КЧС и ПБ	Большунов	+7 (48356) 91342; e-mail:

1	2	3	4	5
	муниципальный район		Михаил Васильевич	edds032@mail.ru
Итого по муниципальному образованию:	1	«-»	3 человека	«-»
23	Стародубский муниципальный район	Глава Стародубского муниципального района	Ковалев Владимир Васильевич	+7 (48348) 21525
«-»	Стародубский муниципальный район	глава администрации Стародубского муниципального района	Серяк Татьяна Александровна	+7 (48348) 22212 (ф)
«-»	Стародубский муниципальный район	Председатель КЧС и ПБ	Гайдуков Александр Иванович	+7 (48348) 22846
Итого по муниципальному образованию:	1	«-»	3 человека	«-»
24	Суземский муниципальный район	Глава Суземского муниципального района	Северинов Александр Михайлович	+7 (48352) 21928, 26283
«-»	Суземский муниципальный район	Глава администрации Суземского муниципального района	Слипухов Борис Павлович	+7 (48353) 21765
	Суземский муниципальный район	Председатель КЧС и ПБ	Воеводин Андрей Анатольевич	+7 (48353) 21845 +7(910) 7336399; e-mail: suzemka.rf@gmail.com
Итого по муниципальному образованию:	1	«-»	3 человека	«-»
25	Суражский	Глава Суражского	Зюзько Виктор	тел: (8-48330) 2-16-39

1	2	3	4	5
	муниципальный район	муниципального района	Петрович	
«-»	Суражский муниципальный район	Глава администрации Суражского муниципального района	Риваненко Владимир Петрович	тел: (8-48330) 2-13-40
«-»	Суражский муниципальный район	Председатель КЧС и ПБ	Бойдарико Валерий Леонидович	тел: +7 (48330) 21449
Итого по муниципальному образованию:	1	«-»	3 человека	«-»
26	Трубчевский муниципальный район	Глава Трубчевского муниципального района	Яценко Сергей Васильевич	+7 (48352) 22503 +7(905)0540901
«-»	Трубчевский муниципальный район	Глава администрации Трубчевского муниципального района	Обыденнов Игорь Иванович	+7 (48352) 22281; 22180; +7(906) 5033097; e-mail: admtrub@yandex.ru
«-»	Трубчевский муниципальный район	Председатель КЧС и ОПБ	Слободчиков Евгений Александрович	+7 (48352) 22346 +7(905) 1023433; e-mail: admtrub@yandex.ru
Итого по муниципальному образованию:	1	«-»	3 человека	«-»
27	Унечский муниципальный район	Глава Унечского муниципального района	Усяков Николай Яковлевич	+7 (48351) 25111
«-»	Унечский муниципальный район	Глава администрации Унечского муниципального района	Кусков Анатолий Михайлович	+7 (48351) 21032
«-»	Унечский	председатель КЧС и ПБ	Горохов Виктор	+7(48351) 22426

1	2	3	4	5
	муниципальный район		Михайлович	
Итого по муниципальному образованию:	1	«-»	3 человека	«-»
Итого по Брянской области:	27	«-»	80	«-»

Руководитель

В.М. Котенков
(Ф.И.О.)

(подпись)

Должностное лицо,
ответственное
за составление формы

ведущий консультант
(должность)

М.В. Алещенко
(Ф.И.О.)

(подпись)

8(4832) 663808
(контактный телефон
с указанием кода города)

18.01.2017 г
(дата составления документа)

Тушение лесных пожаров на территории Брянской области осуществляет ГБУ Брянской области «Лесопожарная служба», в состав которой входят 18 участков, организованных на базе 17 пожарно-химических станций.

На землях ООПТ тушение лесных пожаров осуществляет ФГБУ «Государственный природный заповедник «Брянский лес».

На землях обороны и безопасности тушение лесных пожаров осуществляет Брянский филиала ФГАУ «Оборонлес» Минобороны России.

Таблица 2.3 Информация о руководителях тушения лесных пожаров

Информация о руководителях тушения лесных пожаров						
№ п/п	Лесничество (лесопарк)	ФИО	Должность	Контактные данные	Стаж работы руководи телем тушения лесных пожаров	Примечание
1	2	3	4	5	6	7
1	ГКУ Брянской области "Брасовское лесничество"	Брылев Сергей Михайлович	Начальник Брасовского участка ГБУ Брянской области "Лесопожарная служба"	тел.: +7 (48354) 91838; моб. тел.: +7 (910) 2991061	8 лет	ГБУ Брянской области "Лесопожарная служба", удостоверение № 10 (приказ № 24 от 04.02.2015 г.)
«-»	ГКУ Брянской области "Брасовское лесничество"	Меркушев Сергей Павлович	Механик Брасовского участка ГБУ Брянской области "Лесопожарная служба"	моб. тел.: +7 (910) 2336005	8 лет	ГБУ Брянской области "Лесопожарная служба", удостоверение № 11 (приказ № 24 от 04.02.2015 г.)
«-»	ГКУ Брянской области "Брасовское лесничество"	Зюрев Вячеслав Иванович	Пожарный Брасовского участка ГБУ Брянской области "Лесопожарная служба"	моб. тел.: +7 (953) 2766155	2 года	ГБУ Брянской области "Лесопожарная служба", удостоверение № 12 (приказ № 24 от 04.02.2015 г.)

1	2	3	4	5	6	7
«-»	ГКУ Брянской области "Брасовское лесничество"	Мацуев Сергей Николаевич	Пожарный Брасовского участка ГБУ Брянской области "Лесопожарная служба"	моб. тел.: +7 (910) 2929609	2 года	ГБУ Брянской области "Лесопожарная служба", удостоверение № 13 (приказ № 24 от 04.02.2015 г.)
Итого по лесничеству:	1	4 человека	«-»	«-»	«-»	«-»
2	ГКУ Брянской области "Брянское лесничество"	Кириенко Олег Леонидович	Начальник Брянского участка ГБУ Брянской области "Лесопожарная служба"	моб. тел.: +7 (910) 2996065	7 лет	ГБУ Брянской области "Лесопожарная служба", удостоверение № 14 (приказ № 24 от 04.02.2015 г.)
«-»	ГКУ Брянской области "Брянское лесничество"	Кириенко Артем Олегович	Механик Брянского участка ГБУ Брянской области "Лесопожарная служба"	моб. тел.: +7 (910) 2991614	2 года	ГБУ Брянской области "Лесопожарная служба", удостоверение № 91 (приказ № 179 от 06.09.2016 г.)
«-»	ГКУ Брянской области "Брянское лесничество"	Непша Сергей Петрович	Инженер Брянского участка ГБУ Брянской области "Лесопожарная служба"	моб. тел.: +7 (930) 7335660	2 года	ГБУ Брянской области "Лесопожарная служба", удостоверение № 86 (приказ № 225 от 31.08.2015 г.)

1	2	3	4	5	6	7
«-»	ГКУ Брянской области "Брянское лесничество"	Купрюшин Дмитрий Михайлович	Пожарный (старший группы пожаротушения) Брянского участка ГБУ Брянской области "Лесопожарная служба"	моб. тел.: +7(929) 0230618	5 лет	ГБУ Брянской области "Лесопожарная служба", удостоверение № 15 (приказ № 74 от 21.04.2016 г.)
«-»	ГКУ Брянской области "Брянское лесничество"	Бочаров Григорий Николаевич	Пожарный (старший группы пожаротушения) Брянского участка ГБУ Брянской области "Лесопожарная служба"	моб. тел.: +7(910) 2360195	5 лет	ГБУ Брянской области "Лесопожарная служба", удостоверение № 16 (приказ № 24 от 04.02.2015 г.)
«-»	ГКУ Брянской области "Брянское лесничество"	Носов Олег Викторович	Пожарный (старший группы пожаротушения) Брянского участка ГБУ Брянской области "Лесопожарная служба"	моб. тел.: +7(915) 8045821	7 лет	ГБУ Брянской области "Лесопожарная служба", удостоверение № 17 (приказ № 24 от 04.02.2015 г.)
«-»	ГКУ Брянской области "Брянское лесничество"	Куранов Александр Борисович	Пожарный (старший поста) Брянского участка ГБУ Брянской области "Лесопожарная служба"	моб. тел.: +7(910) 2904001	4 года	ГБУ Брянской области "Лесопожарная служба", удостоверение № 18 (приказ № 24 от

1	2	3	4	5	6	7
						04.02.2015 г.)
Итого по лесничеству:	2	7 человек	«-»	«-»	«-»	«-»
3	ГКУ Брянской области "Выгоничское лесничество"	Шароваров Виталий Александрович	Начальник Выгоничского участка ГБУ Брянской области "Лесопожарная служба"	моб. тел.: +7(915) 8002980	8 лет	ГБУ Брянской области "Лесопожарная служба", удостоверение № 19 (приказ № 24 от 04.02.2015 г.)
«-»	ГКУ Брянской области "Выгоничское лесничество"	Протченко Виталий Витальевич	Механик Выгоничского участка ГБУ Брянской области "Лесопожарная служба"	моб. тел.: +7 (910) 2949330	8 лет	ГБУ Брянской области "Лесопожарная служба", удостоверение № 20 (приказ № 24 от 04.02.2015 г.)
«-»	ГКУ Брянской области "Выгоничское лесничество"	Суторма Сергей Викторович	Тракторист Выгоничского участка ГБУ Брянской области "Лесопожарная служба"	моб. тел.: +7 (910) 2995440	2 года	ГБУ Брянской области "Лесопожарная служба", удостоверение № 21 (приказ № 24 от 04.02.2015 г.)
Итого по лесничеству:	«-»	3 человека	«-»	«-»	«-»	«-»
4	ГКУ Брянской области "Дубровское лесничество"	Климкин Виталий Ильич	Начальник Дубровского участка ГБУ Брянской области	моб. тел.: +7 (910) 2360221	8 лет	ГБУ Брянской области "Лесопожарная служба",

1	2	3	4	5	6	7
			"Лесопожарная служба"			удостоверение № 22 (приказ № 24 от 04.02.2015 г.)
«-»	ГКУ Брянской области "Дубровское лесничество"	Левченков Дмитрий Евгеньевич	Механик Дубровского участка ГБУ Брянской области "Лесопожарная служба"	моб. тел.: +7(910) 2996505	7 лет	ГБУ Брянской области "Лесопожарная служба", удостоверение № 23 (приказ № 24 от 04.02.2015 г.)
«-»	ГКУ Брянской области "Дубровское лесничество"	Новкин Андрей Валерьевич	Пожарный Дубровского участка ГБУ Брянской области "Лесопожарная служба"	моб. тел.: +7 (950) 6932383	2 года	ГБУ Брянской области "Лесопожарная служба", удостоверение № 24 (приказ № 24 от 04.02.2015 г.)
«-»	ГКУ Брянской области "Дубровское лесничество"	Ведешин Иван Алексеевич	Водитель Дубровского участка ГБУ Брянской области "Лесопожарная служба"	моб. тел.: +7 (960) 5569900	2 года	ГБУ Брянской области "Лесопожарная служба", удостоверение № 25 (приказ № 24 от 04.02.2015 г.)
«-»	ГКУ Брянской области "Дубровское лесничество"	Кравченко Владимир Викторович	Водитель Дубровского участка ГБУ Брянской области "Лесопожарная служба"	моб. тел.: +7 (960) 5588535	2 года	ГБУ Брянской области "Лесопожарная служба", удостоверение № 26 (приказ № 24 от

1	2	3	4	5	6	7
						04.02.2015 г.)
Итого по лесничеству:	«-»	5 человек	«-»	«-»	«-»	«-»
5	ГКУ Брянской области "Дятьковское лесничество"	Ступин Петр Титович	Начальник Дятьковского участка ГБУ Брянской области "Лесопожарная служба"	моб. тел.: +7 (915) 8003770	8 лет	ГБУ Брянской области "Лесопожарная служба", удостоверение № 27 (приказ № 24 от 04.02.2015 г.)
«-»	ГКУ Брянской области "Дятьковское лесничество"	Воронов Василий Александрович	Пожарный Дятьковского участка ГБУ Брянской области "Лесопожарная служба"	моб. тел.: +7 (953) 2785302	2 года	ГБУ Брянской области "Лесопожарная служба", удостоверение № 28 (приказ № 24 от 04.02.2015 г.)
Итого по лесничеству:	«-»	2 человека	«-»	«-»	«-»	«-»
6	ГКУ Брянской области "Жуковское лесничество"	Амелькин Андрей Александрович	Начальник Жуковского участка ГБУ Брянской области "Лесопожарная служба"	тел.: +7 (48334) 32549; моб. тел. +7 (915) 8003060	8 лет	ГБУ Брянской области "Лесопожарная служба", удостоверение № 30 (приказ № 24 от 04.02.2015 г.)
«-»	ГКУ Брянской области "Жуковское лесничество"	Цыганков Алексей Анатольевич	Механик Жуковского участка ГБУ Брянской области	моб. тел.: +7 (920) 8431950	2 года	ГБУ Брянской области "Лесопожарная служба",

1	2	3	4	5	6	7
			"Лесопожарная служба"			удостоверение № 92 (приказ № 24 от 04.02.2015 г.)
	ГКУ Брянской области "Жуковское лесничество"	Андреев Николай Иванович	Пожарный Жуковского участка ГБУ Брянской области "Лесопожарная служба"	моб. тел.: +7 (915) 8060095	2 года	ГБУ Брянской области "Лесопожарная служба", удостоверение № 31 (приказ № 179 от 06.09.2016 г.)
Итого по лесничеству:	«-»	3 человека	«-»	«-»	«-»	«-»
7	ГКУ Брянской области "Злынковское лесничество"	Горохов Павел Николаевич	Начальник Новозыбковского участка ГБУ Брянской области "Лесопожарная служба"	моб. тел.: +7 (910) 2359702	8 лет	ГБУ Брянской области "Лесопожарная служба", удостоверение № 62 (приказ № 24 от 04.02.2015 г.)
«-»	ГКУ Брянской области "Злынковское лесничество"	Кравченков Павел Николаевич	Механик Новозыбковского участка ГБУ Брянской области "Лесопожарная служба"	моб. тел.: +7 (906) 5018545	4 года	ГБУ Брянской области "Лесопожарная служба", удостоверение № 63 (приказ № 24 от 04.02.2015 г.)
«-»	ГКУ Брянской области "Злынковское лесничество"	Червяков Николай Федорович	Пожарный Новозыбковского участка ГБУ Брянской области	моб. тел.: +7 (920) 8433534	2 года	ГБУ Брянской области "Лесопожарная служба",

1	2	3	4	5	6	7
			"Лесопожарная служба"			удостоверение № 64 (приказ № 24 от 04.02.2015 г.)
«-»	ГКУ Брянской области "Злынковское лесничество"	Садовский Александр Викторович	Водитель Новозыбковского участка ГБУ Брянской области "Лесопожарная служба"	моб. тел.: +7 (952) 9699499	2 года	ГБУ Брянской области "Лесопожарная служба", удостоверение № 65 (приказ № 24 от 04.02.2015 г.)
«-»	ГКУ Брянской области "Злынковское лесничество"	Раковский Николай Михайлович	Начальник Климовского лесопожарного участка ГБУ Брянской области "Лесопожарная служба"	моб. тел.: +7 (915) 8003810	8 лет	ГБУ Брянской области "Лесопожарная служба", удостоверение № 43 (приказ № 24 от 04.02.2015 г.)
«-»	ГКУ Брянской области "Злынковское лесничество"	Водчиц Александрович	Механик Климовского участка ГБУ Брянской области "Лесопожарная служб"	моб. тел.: +7 (910) 2339731	3 года	ГБУ Брянской области "Лесопожарная служба", удостоверение № 44 (приказ № 24 от 04.02.2015 г.)
«-»	ГКУ Брянской области "Злынковское лесничество"	Рябиченко Виктор Васильевич	Пожарный (старший группы пожаротушения) Климовского участка ГБУ Брянской области	моб. тел.: +7(962) 1300077	8 лет	ГБУ Брянской области "Лесопожарная служба", удостоверение № 45 (приказ № 24 от

1	2	3	4	5	6	7
			"Лесопожарная служба"			04.02.2015 г.)
«-»	ГКУ Брянской области "Злынковское лесничество"	Тришга Федор Владимирович	Водитель Климовского участка ГБУ Брянской области "Лесопожарная служба"	моб. тел.: +7 (920) 8307568	2 года	ГБУ Брянской области "Лесопожарная служба", удостоверение № 46 (приказ № 24 от 04.02.2015 г.)
Итого по лесничеству:	«-»	8 человек	«-»	«-»	«-»	«-»
8	ГКУ Брянской области "Карачевское лесничество"	Артамонов Олег Иванович	Начальник Карачевского участка ГБУ Брянской области "Лесопожарная служба"	моб. тел.: +7 (910) 2303211	5 лет	ГБУ Брянской области "Лесопожарная служба", удостоверение № 36 (приказ № 24 от 04.02.2015 г.)
«-»	ГКУ Брянской области "Карачевское лесничество"	Хотемской Виктор Иванович	Пожарный (старший группы пожаротушения) Карачевского участка ГБУ Брянской области "Лесопожарная служба"	моб. тел.: +7 (920) 8473530	8 лет	ГБУ Брянской области "Лесопожарная служба", удостоверение № 37 (приказ № 24 от 04.02.2015 г.)
«-»	ГКУ Брянской области "Карачевское лесничество"	Саликов Иван Гаврилович	Тракторист Карачевского участка ГБУ Брянской области	моб. тел.: +7 (900) 3556068	3 года	ГБУ Брянской области "Лесопожарная служба",

1	2	3	4	5	6	7
			"Лесопожарная служба"			удостоверение № 38 (приказ № 24 от 04.02.2015 г.)
«-»	ГКУ Брянской области "Карачевское лесничество"	Герашенков Михаил Алексеевич	Начальник Журиничского участка ГБУ Брянской области "Лесопожарная служба"	моб. тел.: +7 (960) 5515931; +7 (962) 1326663; +7 (980) 3152227	6 лет	ГБУ Брянской области "Лесопожарная служба", удостоверение № 34 (приказ № 24 от 04.02.2015 г.)
«-»	ГКУ Брянской области "Карачевское лесничество"	Глазов Дмитрий Николаевич	Водитель Журиничского участка ГБУ Брянской области "Лесопожарная служба"	моб. тел.: +7 (963) 2108200	2 года	ГБУ Брянской области "Лесопожарная служба", удостоверение № 35 (приказ № 24 от 04.02.2015 г.)
Итого по лесничеству:	«-»	5 человек	«-»	«-»	«-»	«-»
9	ГКУ Брянской области "Клетнянское лесничество"	Рева Владимир Николаевич	Начальник Клетнянского участка ГБУ Брянской области "Лесопожарная служба"	моб. тел.: +7 (915) 8003490	8 лет	ГБУ Брянской области "Лесопожарная служба", удостоверение № 39 (приказ № 24 от 04.02.2015 г.)
«-»	ГКУ Брянской области "Клетнянское лесничество"	Коваленков Владимир Владимирович	Механик Клетнянского участка ГБУ Брянской области	моб. тел.: +7 (910) 2993046	4 года	ГБУ Брянской области "Лесопожарная служба",

1	2	3	4	5	6	7
			"Лесопожарная служба"			удостоверение № 40 (приказ № 24 от 04.02.2015 г.)
«-»	ГКУ Брянской области "Клетнянское лесничество"	Васькин Андрей Владимирович	Водитель Клетнянского участка ГБУ Брянской области "Лесопожарная служба"	моб. тел.: +7 (961) 0042179	2 года	ГБУ Брянской области "Лесопожарная служба", удостоверение № 41 (приказ № 24 от 04.02.2015 г.)
«-»	ГКУ Брянской области "Клетнянское лесничество"	Мацуев Николай Семенович	Водитель Клетнянского участка ГБУ Брянской области "Лесопожарная служба"	моб. тел.: +7 (961) 0001054	2 года	ГБУ Брянской области "Лесопожарная служба", удостоверение № 42 (приказ № 24 от 04.02.2015 г.)
Итого по лесничеству:	«-»	4 человека	«-»	«-»	«-»	«-»
10	ГКУ Брянской области "Клинцовское лесничество"	Молчанов Виктор Васильевич	Начальник Клинцовского участка ГБУ Брянской области "Лесопожарная служба".	моб. тел.: +7 (920) 8664157; +7 (915) 8002940	8 лет	ГБУ Брянской области "Лесопожарная служба", удостоверение № 47 (приказ № 24 от 04.02.2015 г.)
«-»	ГКУ Брянской области "Клинцовское лесничество"	Чуйко Аленксандр Петрович	Механик Клинцовского участка ГБУ Брянской области	моб. тел.: +7 (915) 8003320	4 года	ГБУ Брянской области "Лесопожарная служба",

1	2	3	4	5	6	7
			"Лесопожарная служба"			удостоверение № 48 (приказ № 24 от 04.02.2015 г.)
	ГКУ Брянской области "Клинцовское лесничество"	Рубцов Евгений Александрович	Тракторист Клинцовского участка ГБУ Брянской области "Лесопожарная служба"	моб. тел.: +7 (900) 3594109	3 года	ГБУ Брянской области "Лесопожарная служба", удостоверение № 88 (приказ № 74 от 21.04.2016 г.)
«-»	ГКУ Брянской области "Клинцовское лесничество"	Суторьма Анатолий Михайлович	Водитель Клинцовского участка ГБУ Брянской области "Лесопожарная служба"	моб. тел.: +7 (920) 7636439	2 года	ГБУ Брянской области "Лесопожарная служба", удостоверение № 49 (приказ № 24 от 04.02.2015 г.)
Итого по лесничеству:	«-»	4 человека	«-»	«-»	«-»	«-»
11	ГКУ Брянской области "Мглинское лесничество"	Лысиков Игорь Петрович	Начальник Мглинского участка ГБУ Брянской области "Лесопожарная служба"	моб. тел.: +7 (910) 2324430	3 года	ГБУ Брянской области "Лесопожарная служба", удостоверение № 53 (приказ № 24 от 04.02.2015 г.)
«-»	ГКУ Брянской области "Мглинское лесничество"	Лукашов Николай Николаевич	Пожарный (старший группы пожаротушения) Мглинского участка	моб. тел.: +7 (910) 2359693	2 года	ГБУ Брянской области "Лесопожарная служба",

1	2	3	4	5	6	7
			ГБУ Брянской области "Лесопожарная служба"			удостоверение № 84 (приказ № 126 от 02.06.2015 г.)
«-»	ГКУ Брянской области "Мглинское лесничество"	Меньков Леонид Егорович	Водитель Мглинского участка ГБУ Брянской области "Лесопожарная служба"	моб. тел.: +7 (960) 5590666	2 года	ГБУ Брянской области "Лесопожарная служба", удостоверение № 55 (приказ № 24 от 04.02.2015 г.)
«-»	ГКУ Брянской области "Мглинское лесничество"	Русаков Леонид Иванович	Водитель Мглинского участка ГБУ Брянской области "Лесопожарная служба"	моб. тел.: +7 (980) 3000055	2 года	ГБУ Брянской области "Лесопожарная служба", удостоверение № 56 (приказ № 24 от 04.02.2015 г.)
«-»	ГКУ Брянской области "Мглинское лесничество"	Бурак Николай Николаевич	Пожарный Мглинского участка ГБУ Брянской области "Лесопожарная служба"	моб. тел.: +7 (900) 6945048	2 года	ГБУ Брянской области "Лесопожарная служба", удостоверение № 85 (приказ № 151 от 22.06.2015 г.)
Итого по лесничеству:	«-»	5 человек	«-»	«-»	«-»	«-»
12	ГКУ Брянской области "Навлинское"	Логотов Петр Алексеевич	Начальник Навлинского участка ГБУ	моб. тел.: +7 (910) 2309002	1 год	ГБУ Брянской области "Лесопожарная"

1	2	3	4	5	6	7
	лесничество"		Брянской области "Лесопожарная служба"			служба", удостоверение № 89 (приказ № 74 от 21.04.2016 г.)
«-»	ГКУ Брянской области "Навлинское лесничество"	Дмитриков Алексей Федорович	Механик Навлинского участка ГБУ Брянской области "Лесопожарная служба"	моб. тел.: +7 (915) 8002920	5 лет	ГБУ Брянской области "Лесопожарная служба", удостоверение № 57 (приказ № 24 от 04.02.2015 г.)
«-»	ГКУ Брянской области "Навлинское лесничество"	Ерыков Владимир Николаевич	Пожарный Навлинского участка ГБУ Брянской области "Лесопожарная служба"	моб. тел.: +7 (962) 1468908	2 года	ГБУ Брянской области "Лесопожарная служба", удостоверение № 59 (приказ № 24 от 04.02.2015 г.)
«-»	ГКУ Брянской области "Навлинское лесничество"	Катехин Владимир Георгиевич	Водитель Навлинского участка ГБУ Брянской области "Лесопожарная служба"	моб. тел.: +7 (920) 8596112	2 года	ГБУ Брянской области "Лесопожарная служба", удостоверение № 60 (приказ № 24 от 04.02.2015 г.)
«-»	ГКУ Брянской области "Навлинское лесничество"	Красин Сергей Сергеевич	Водитель Навлинского участка ГБУ Брянской области "Лесопожарная служба"	моб. тел.: +7 (962) 1313600	2 года	ГБУ Брянской области "Лесопожарная служба", удостоверение №

1	2	3	4	5	6	7
			служба"			61 (приказ № 24 от 04.02.2015 г.)
Итого по лесничеству:	1	5 человек	«-»	«-»	«-»	«-»
13	ГБУ Брянской области "Почепское лесничество"	Карпеченко Александр Петрович	Начальник Почепского участка ГБУ Брянской области "Лесопожарная служба"	тел.: +7 (48345) 32048; моб. тел.: +7 (910) 2354901	8 лет	ГБУ Брянской области "Лесопожарная служба", удостоверение № 66 (приказ № 24 от 04.02.2015 г.)
«-»	ГБУ Брянской области "Почепское лесничество"	Медведев Владимир Николаевич	Механик Почепского участка ГБУ Брянской области "Лесопожарная служба"	моб. тел.: +7 (980) 3072220	8 лет	ГБУ Брянской области "Лесопожарная служба", удостоверение № 67 (приказ № 24 от 04.02.2015 г.)
«-»	ГБУ Брянской области "Почепское лесничество"	Огородный Василий Тимофеевич	Пожарный Почепского участка ГБУ Брянской области "Лесопожарная служба"	моб. тел.: +7 (910) 2360135	8 лет	ГБУ Брянской области "Лесопожарная служба", удостоверение № 68 (приказ № 24 от 04.02.2015 г.)
«-»	ГБУ Брянской области "Почепское лесничество"	Корзанов Игорь Васильевич	Водитель Почепского участка ГБУ Брянской области "Лесопожарная"	моб. тел.: +7 (920) 8394865	2 года	ГБУ Брянской области "Лесопожарная служба", удостоверение №

1	2	3	4	5	6	7
			служба"			69 (приказ № 24 от 04.02.2015 г.)
Итого по лесничеству:	«-»	4 человека	«-»	«-»	«-»	«-»
14	ГКУ Брянской области "Севское лесничество"	Мамоненков Алексей Васильевич	Начальник Суземского участка ГБУ Брянской области "Лесопожарная служба"	моб. тел.: +7 (915) 8003460	2 года	ГБУ Брянской области "Лесопожарная служба", удостоверение № 70 (приказ № 24 от 04.02.2015 г.)
«-»	ГКУ Брянской области "Севское лесничество"	Гуренков Андрей Николаевич	Механик Суземского участка ГБУ Брянской области "Лесопожарная служба"	моб. тел.: +7 (910) 2904001	2 года	ГБУ Брянской области "Лесопожарная служба", удостоверение № 83 (приказ № 118 от 27.05.2015 г.)
	ГКУ Брянской области "Севское лесничество"	Говорушкин Михаил Иванович	Водитель Суземского участка ГБУ Брянской области "Лесопожарная служба"	моб. тел.: +7 (919) 1964815	2 года	ГБУ Брянской области "Лесопожарная служба", удостоверение № 71 (приказ № 24 от 04.02.2015 г.)
	ГКУ Брянской области "Севское лесничество"	Черняков Сергей Александрович	Тракторист Суземского участка ГБУ Брянской области "Лесопожарная"	моб. тел.: +7 (980) 3371513	2 года	ГБУ Брянской области "Лесопожарная служба", удостоверение №

1	2	3	4	5	6	7
			служба"			72 (приказ № 24 от 04.02.2015 г.)
	ГКУ Брянской области "Севское лесничество"	Горовых Алексей Михайлович	Тракторист Суземского участка ГБУ Брянской области "Лесопожарная служба"	моб. тел.: +7 (950) 6958483	2 года	ГБУ Брянской области "Лесопожарная служба", удостоверение № 73 (приказ № 24 от 04.02.2015 г.)
Итого по лесничеству:	«-»	обслуживается Суземским участком	«-»	«-»	«-»	«-»
15	ГКУ Брянской области "Суземское лесничество"	Мамоненков Алексей Васильевич	Начальник Суземского участка ГБУ Брянской области "Лесопожарная служба"	моб. тел.: +7 (915) 8003460	2 года	ГБУ Брянской области "Лесопожарная служба", удостоверение № 70 (приказ № 24 от 04.02.2015 г.)
«-»	ГКУ Брянской области "Суземское лесничество"	Гуренков Андрей Николаевич	Механик Суземского участка ГБУ Брянской области "Лесопожарная служба"	моб. тел.: +7 (910) 2904001	2 года	ГБУ Брянской области "Лесопожарная служба", удостоверение № 83 (приказ № 118 от 27.05.2015 г.)
	ГКУ Брянской области "Суземское лесничество"	Говорушкин Михаил Иванович	Водитель Суземского участка ГБУ Брянской области	моб. тел.: +7 (919) 1964815	2 года	ГБУ Брянской области "Лесопожарная служба",

1	2	3	4	5	6	7
			"Лесопожарная служба"			удостоверение № 71 (приказ № 24 от 04.02.2015 г.)
	ГКУ Брянской области "Суземское лесничество"	Черняков Сергей Александрович	Тракторист Суземского участка ГБУ Брянской области "Лесопожарная служба"	моб. тел.: +7 (980) 3371513	2 года	ГБУ Брянской области "Лесопожарная служба", удостоверение № 72 (приказ № 24 от 04.02.2015 г.)
	ГКУ Брянской области "Суземское лесничество"	Горовых Алексей Михайлович	Тракторист Суземского участка ГБУ Брянской области "Лесопожарная служба"	моб. тел.: +7 (950) 6958483	2 года	ГБУ Брянской области "Лесопожарная служба", удостоверение № 73 (приказ № 24 от 04.02.2015 г.)
Итого по лесничеству:	«-»	5 человек	«-»	«-»	«-»	«-»
16	ГКУ Брянской области "Трубчевское лесничество"	Никитин Евгений Анатольевич	Начальник Трубчевского участка ГБУ Брянской области "Лесопожарная служба"	моб. тел.: +7 (910) 2995660	8 лет	ГБУ Брянской области "Лесопожарная служба", удостоверение № 74 (приказ № 24 от 04.02.2015 г.)
«-»	ГКУ Брянской области "Трубчевское лесничество"	Бочаров Анатолий Михайлович	Старший пожарный Трубчевского участка ГБУ Брянской области	моб. тел.: +7 (980) 3358881	7 лет	ГБУ Брянской области "Лесопожарная служба",

1	2	3	4	5	6	7
			"Лесопожарная служба"			удостоверение № 75 (приказ № 24 от 04.02.2015 г.)
	ГКУ Брянской области "Трубчевское лесничество"	Семешкин Вячеслав Михайлович	Водитель Трубчевского участка ГБУ Брянской области "Лесопожарная служба"	моб. тел.: +7 (920) 8391482	2 года	ГБУ Брянской области "Лесопожарная служба", удостоверение № 76 (приказ № 24 от 04.02.2015 г.)
Итого по лесничеству:	«-»	3 человека	«-»	«-»	«-»	«-»
17	ГКУ Брянской области "Унечское лесничество"	Ильенко Артем Николаевич	Начальник Унечского участка ГБУ Брянской области "Лесопожарная служба"	моб. тел.: +7 (915) 8003450	6 лет	ГБУ Брянской области "Лесопожарная служба", удостоверение № 77 (приказ № 24 от 04.02.2015 г.)
«-»	ГКУ Брянской области "Унечское лесничество"	Кожемяко Сергей Васильевич	Механик Унечского участка ГБУ Брянской области "Лесопожарная служба"	моб. тел.: +7 (962) 1483855	1 год	ГБУ Брянской области "Лесопожарная служба", удостоверение № 90 (приказ № 74 от 21.04.2016 г.)
	ГКУ Брянской области "Унечское лесничество"	Несолёный Александр Андреевич	Водитель Унечского участка ГБУ Брянской области "Лесопожарная служба"	моб. тел.: +7 (910) 2979044	8 лет	ГБУ Брянской области "Лесопожарная служба",

1	2	3	4	5	6	7
			служба"			удостоверение № 82 (приказ № 24 от 04.02.2015 г.)
«-»	ГКУ Брянской области "Унечское лесничество"	Циганков Сергей Васильевич	Пожарный (старший поста) Унечского участка ГБУ Брянской области "Лесопожарная служба"	моб. тел.: +7 (910) 2355102	7 лет	ГБУ Брянской области "Лесопожарная служба", удостоверение № 78 (приказ № 24 от 04.02.2015 г.)
«-»	ГКУ Брянской области "Унечское лесничество"	Дидяев Михаил Константинович	Пожарный Унечского участка ГБУ Брянской области "Лесопожарная служба"	моб. тел.: +7 (906) 6957411	2 года	ГБУ Брянской области "Лесопожарная служба", удостоверение № 79 (приказ № 24 от 04.02.2015 г.)
«-»	ГКУ Брянской области "Унечское лесничество"	Синица Владимир Геннадьевич	Водитель Унечского участка ГБУ Брянской области "Лесопожарная служба"	моб. тел.: +7 (903) 8683764	2 года	ГБУ Брянской области "Лесопожарная служба", удостоверение № 80 (приказ № 24 от 04.02.2015 г.)
«-»	ГКУ Брянской области "Унечское лесничество"	Зыза Александр Николаевич	Водитель Унечского участка ГБУ Брянской области "Лесопожарная служба"	моб. тел.: +7 (980) 3070634	2 года	ГБУ Брянской области "Лесопожарная служба", удостоверение № 81 (приказ № 24 от

1	2	3	4	5	6	7
						04.02.2015 г.)
Итого по лесничеству:	«-»	7 человек	«-»	«-»	«-»	«-»
18	ГКУ Брянской области "Учебно-опытное лесничество"	Кириенко Олег Леонидович	Начальник Брянского участка ГБУ Брянской области "Лесопожарная служба"	моб. тел.: +7 (910) 2996065	7 лет	ГБУ Брянской области "Лесопожарная служба", удостоверение № 14 (приказ № 24 от 04.02.2015 г.)
«-»	ГКУ Брянской области "Учебно-опытное лесничество"	Кириенко Артем Олегович	Механик Брянского участка ГБУ Брянской области "Лесопожарная служба"	моб. тел.: +7 (910) 2991614	2 года	ГБУ Брянской области "Лесопожарная служба", удостоверение № 91 (приказ № 179 от 06.09.2016 г.)
«-»	ГКУ Брянской области "Учебно-опытное лесничество"	Непша Сергей Петрович	Инженер Брянского участка ГБУ Брянской области "Лесопожарная служба"	моб. тел.: +7 (930) 7335660	2 года	ГБУ Брянской области "Лесопожарная служба", удостоверение № 86 (приказ № 225 от 31.08.2015 г.)
«-»	ГКУ Брянской области "Учебно-опытное лесничество"	Купрюшин Дмитрий Михайлович	Пожарный (старший группы пожаротушения) Брянского участка ГБУ Брянской области	моб. тел.: +7(929) 0230618	5 лет	ГБУ Брянской области "Лесопожарная служба", удостоверение № 15 (приказ № 74 от

1	2	3	4	5	6	7
			"Лесопожарная служба"			21.04.2016 г.)
«-»	ГКУ Брянской области "Учебно-опытное лесничество"	Бочаров Григорий Николаевич	Пожарный (старший группы пожаротушения) Брянского участка ГБУ Брянской области "Лесопожарная служба"	моб. тел.: +7(910) 2360195	5 лет	ГБУ Брянской области "Лесопожарная служба", удостоверение № 16 (приказ № 24 от 04.02.2015 г.)
«-»	ГКУ Брянской области "Учебно-опытное лесничество"	Носов Олег Викторович	Пожарный (старший группы пожаротушения) Брянского участка ГБУ Брянской области "Лесопожарная служба"	моб. тел.: +7(915) 8045821	7 лет	ГБУ Брянской области "Лесопожарная служба", удостоверение № 17 (приказ № 24 от 04.02.2015 г.)
«-»	ГКУ Брянской области "Учебно-опытное лесничество"	Куранов Александр Борисович	Пожарный (старший поста) Брянского участка ГБУ Брянской области "Лесопожарная служба"	моб. тел.: +7(910) 2904001	4 года	ГБУ Брянской области "Лесопожарная служба", удостоверение № 18 (приказ № 24 от 04.02.2015 г.)
Итого по лесничеству:	«-»	обслуживается Брянским участком	«-»	«-»	«-»	«-»
19	ФГБУ "Государственн	Никитенков Александр	Директор ФГБУ "Государственный	моб. тел.: +7 (920)	7 лет	Приказ по заповеднику от

1	2	3	4	5	6	7
	ый заповедник "Брянский лес"	Николаевич	заповедник "Брянский лес"	6001119		21.02.2012 г. № 23, от 21.02.2013 г. № 25
«-»	ФГБУ "Государственн ый заповедник "Брянский лес"	Бабанин Максим Валерьевич	Заместитель директора по охране ФГБУ "Государственный заповедник "Брянский лес"	моб. тел.: +7 (910) 3396173	14 лет	ФБУ "Авиалесоохрана", свидетельство № 0707-12 от 16.03.2012 г.
«-»	ФГБУ "Государственн ый заповедник "Брянский лес"	Сычев Владимир Матвеевич	Старший государственный инспектор охраны ФГБУ "Государственный заповедник "Брянский лес"	моб. тел.: +7 (910) 3328320	17 лет	Приказ по заповеднику от 21.02.2012 г. № 23, от 21.02.2013 г. № 25
Итого по лесничеству:	«-»	3 человека	«-»	«-»	«-»	«-»
20	Брянский филиал ФГАУ «Оборонлес» Минобороны России	Венецкий Сергей Юрьевич	Директор Брянского филиала ФГАУ «Оборонлес» Минобороны России	тел: +7(4832)62009 1;моб. +7(960)561043 8	2 года	Удостоверение №0839 28.12.13 г.
21	Брянский филиал ФГАУ «Оборонлес» Минобороны России	Пупанов Валерий Иванович	Начальник ПХС-2 типа Брянского лесничества Минобороны России	тел.: +7 (4832) 282959; моб. тел.: +7 (903) 6441670	4 года	Брянская государственная инженерно- технологическая академия, удостоверение №0842 от

1	2	3	4	5	6	7
						28.12.2013г
Итого по лесничеству:	«-»	2 человека	«-»	«-»	«-»	«-»
Итого по субъекту Российской Федерации Брянская область:	20	79 человек	«-»	«-»	«-»	«-»

Руководитель

В.М. Котенков
(Ф.И.О.)

(подпись)

Должностное лицо,
ответственное
за составление формы

ведущий консультант
(должность)

М.В. Алещенко
(Ф.И.О.)

(подпись)

8(4832) 663808
(контактный телефон
с указанием кода города)

18.01.2017 г
(дата составления документа)

3. Перечень лесопожарных формирований, пожарной техники и оборудования.

Таблица 3.1 Сведения о лесопожарных формированиях, осуществляющих охрану лесов от пожаров

Сведения о лесопожарных формированиях, осуществляющих охрану лесов от пожаров						
№ п/п	Лесничество (лесопарк)	Наименование организации ¹	Местоположение (географические координаты, ближайший населенный пункт)	ФИО руководителя организации	Должность руководителя организации	Контактные данные
1	2	3	4	5	6	7
1	ГКУ Брянской области "Брасовское лесничество"	Брасовский участок ГБУ Брянской области "Лесопожарная служба"	СШ: 52° 33' 17", ВД: 34° 33' 17", 242300, Брянская область, Брасовский р-он, п. Локоть, ул. Липовая Аллея, д. 2	Брылев Сергей Михайлович	Начальник Брасовского участка	раб. тел: +7 (48354) 91838; моб. +7 (910) 2991061
Итого по лесничеству:	«-»	1 участок	«-»	1 человек	«-»	«-»
2	ГКУ Брянской области "Брянское лесничество"	Брянский участок ГБУ Брянской области "Лесопожарная служба"	СШ: 53° 10' 27", ВД: 34° 21' 27", 241518, Брянская область, Брянский район, п. Свень-Транспортная, ул. Зелёный Бор, д. 2	Кириенко Олег Леонидович	Начальник Брянского участка	тел.: +7 (910) 2996065
Итого по лесничеству:	«-»	1 участок	«-»	1 человек	«-»	«-»
3	ГКУ Брянской области "Выгоничско	Выгоничский участок ГБУ Брянской области	СШ: 52° 09' 02", ВД: 34° 18' 51", 241518, Брянская область, Брянский район, п.	Шароваров Виталий Александрович	Начальник Выгоничского участка	тел.: +7 (915) 8002980

1	2	3	4	5	6	7
	е лесничество"	"Лесопожарная служба"	Пятилетка, ул. Вокзальная, 57			
Итого по лесничеству:	«-»	1 участок	«-»	1 человек	«-»	«-»
4	ГКУ Брянской области "Дубровское лесничество"	Дубровский участок ГБУ Брянской области "Лесопожарная служба"	СШ: 53° 41' 38", ВД: 33° 30' 48", 242750, Брянская область, Дубровский район, п. Дубровка, ул. Драгунского 32	Климкин Виталий Ильич	Начальник Дубровского участка	тел.: +7 (910) 2360221
Итого по лесничеству:	«-»	1 участок	«-»	1 человек	«-»	«-»
5	ГКУ Брянской области "Дятьковское лесничество"	Дятьковский участок ГБУ Брянской области "Лесопожарная служба"	СШ: 53° 35' 46", ВД: 34° 19' 09", 242600, Брянская область, Дятьковский р-он, г. Дятьково, ул. Ленина, д.253"а"	Ступин Петр Титович	Начальник Дятьковского о участка	тел.: +7 (915) 8003770
Итого по лесничеству:	«-»	1 участок	«-»	1 человек	«-»	«-»
6	ГКУ Брянской области "Жуковское лесничество"	Жуковский участок ГБУ Брянской области "Лесопожарная служба"	СШ: 53° 31' 38", ВД: 33° 43' 21", 242700 Брянская область, Жуковский р-он, г. Жуковка, ул. Лесная, 21	Амелькин Андрей Александров ич	Начальник Жуковского участка	тел.: +7 (48334) 32549; моб. тел. +7 (915) 8003060
Итого по лесничеству:	«-»	1 участок	«-»	1 человек	«-»	«-»
7	ГКУ		СШ: 52° 32' 10", ВД:	Горохов	Начальник	тел.: +7 (910)

1	2	3	4	5	6	7
	Брянской области "Злынковское лесничество"	Новозыбковский участок ГБУ Брянской области "Лесопожарная служба"	31° 56' 54", 243020, Брянская область, Новозыбковский р-он, г. Новозыбков, ул.Нижний питомник	Павел Николаевич	Новозыбковского участка	2359702
«-»	ГКУ Брянской области "Злынковское лесничество"	Климовский участок ГБУ Брянской области "Лесопожарная служба"	СШ: 52° 22' 05", ВД: 32° 11' 20", 243040, Брянская область, Климовский р-он, п.Климово, ул.Лесная, 29	Раковский Николай Михайлович	Начальник Климовского участка	тел.: +7 (915) 8003810
Итого по лесничеству:	«-»	2 участка	«-»	2 человека	«-»	«-»
8	ГКУ Брянской области "Карачевское лесничество"	Карачевский участок ГБУ Брянской области "Лесопожарная служба"	СШ: 53° 07' 17", ВД: 34° 57' 27", 242500, Брянская область, Карачевский р-он, г. Карачев, ул. Федюнинского, 82	Артамонов Олег Иванович	Начальник Карачевского участка	тел.: +7 (910) 2303211
«-»	ГКУ Брянской области "Карачевское лесничество"	Журиничский участок ГБУ Брянской области "Лесопожарная служба"	СШ: 53° 16' 36", ВД: 34° 38' 24", 241543, Брянская область, Брянский р-он п. Малое Полпино	Герашенков Михаил Алексеевич	Начальник Журиничского участка	тел: +7 (980) 3152227
Итого по лесничеству:	«-»	2 участка	«-»	2 человека	«-»	«-»
9	ГКУ	Клетнянский	СШ: 53° 23' 30", ВД:	Рева	Начальник	тел. :+7 (915)

1	2	3	4	5	6	7
	Брянской области "Клетнянское лесничество"	участок ГБУ Брянской области "Лесопожарная служба"	33° 12' 53", 242820, Брянская область, Клетнянский р-он, пгт.Клетня ул. Декабристов д.60	Владимир Николаевич	Клетнянского участка	8003490
Итого по лесничеству:	«-»	1 участок	«-»	1 человек	«-»	«-»
10	ГКУ Брянской области "Клинцовское лесничество"	Клинцовский участок ГБУ Брянской области "Лесопожарная служба"	СШ: 52° 46'14", ВД: 32° 12'02", 243140, Брянская область, Клинцовский р-он, г. Клинцы, ул.М.Жукова, д.67	Молчанов Виктор Васильевич	Начальник Клинцовского участка	тел: +7 (915) 8002940
Итого по лесничеству:	«-»	1 участок	«-»	1 человек	«-»	«-»
11	ГКУ Брянской области "Мглинское лесничество"	Мглинский участок ГБУ Брянской области "Лесопожарная служба"	СШ: 53° 04'01", ВД: 32° 51'03", 243220, Брянская область, Мглинский р-он, г. Мглин ул. Комсомольская, 58	Лысиков Игорь Петрович	Начальник Мглинского участка	тел.: +7 (910) 2324430
Итого по лесничеству:	«-»	1 участок	«-»	1 человек	«-»	«-»
12	ГКУ Брянской области "Навлинское лесничество"	Навлинский участок ГБУ Брянской области "Лесопожарная служба"	СШ: 53° 01' 33", ВД: 34° 25' 09", 242130, Брянская область, Навлинский р-он, п. Навля, ул. Красных партизан д.35	Логутов Петр Алексеевич	Начальник Навлинского участка	моб. тел.: +7 (910) 2309002

1	2	3	4	5	6	7
Итого по лесничеству:	«-»	1 участок	«-»	1 человек	«-»	«-»
13	ГКУ Брянской области "Почепское лесничество"	Почепский участок ГБУ Брянской области "Лесопожарная служба"	СШ: 52° 55' 36", ВД: 33° 25' 14", 243400, Брянская область, Почепский р-он, г. Почеп, ул. Первомайская - 12	Карпеченко Александр Петрович	Начальник Почепского участка	тел.: +7 (48345) 32048; моб. тел.: +7 (910) 2354901
Итого по лесничеству:	«-»	1 участок	«-»	1 человек	«-»	«-»
14	ГКУ Брянской области "Севское лесничество"	Суземский участок ГБУ Брянской области "Лесопожарная служба"	СШ: 52° 19' 16", ВД: 34° 04' 51", 242190 Брянская область, п. Суземка, пер.Трубчевский д.14	Мамоненков Алексей Васильевич	Начальник Суземского участка	тел.: +7 (915) 8003460
Итого по лесничеству:	«-»	обслуживается Суземским участком	«-»	«-»	«-»	«-»
15	ГКУ Брянской области "Суземское лесничество"	Суземский участок ГБУ Брянской области "Лесопожарная служба"	СШ: 52° 19' 16", ВД: 34° 04' 51", 242190 Брянская область, п. Суземка, пер.Трубчевский д.14	Мамоненков Алексей Васильевич	Начальник Суземского участка	тел.: +7 (915) 8003460
Итого по лесничеству:	«-»	1 участок	«-»	1 человек	«-»	«-»
16	ГКУ Брянской области	Трубчевский участок ГБУ Брянской	СШ: 52° 35' 08", ВД: 33° 46' 57, 242222	Никитин Евгений Анатольевич	Начальник Трубчевског о участка	моб. тел.: +7 (910) 2995660

1	2	3	4	5	6	7
	"Трубчевско е лесничество"	области "Лесопожарная служба"	Брянская область Трубчевский район пос.Бородёнка, ул.Лесная 61			
Итого по лесничеству:	«-»	1 участок	«-»	1 человек	«-»	«-»
17	ГКУ Брянской области "Унечское лесничество"	Унечский участок ГБУ Брянской области "Лесопожарная служба"	СШ:52° 49' 52", ВД:32° 39' 58", 243300, Брянская область, Унечский р-он, п. Унеча ул. Садовая д 37	Ильенко Артем Николаевич	Начальник Унечского участка	тел.:+7 (915) 8003450
Итого по лесничеству:	«-»	1 участок	«-»	1 человек	«-»	«-»
18	ГКУ Брянской области "Учебно- опытное лесничество"	Брянский участок ГБУ Брянской области "Лесопожарная служба"	СШ: 53° 10' 27", ВД: 34° 21' 27", 241518, Брянский район, п. Свень-Транспортная, ул. Зелёный бор, д. 2	Кириенко Олег Леонидович	Начальник Брянского участка	тел.: +7 (910) 2996065
Итого по лесничеству:	«-»	обслуживается Брянским участком	«-»	«-»	«-»	«-»
19	Лесничество ГПБЗ "Брянский лес", квартал 1-121	ПХС 1 типа ФГБУ "Государствен ный заповедник "Брянский лес"	СШ: 52°26'25", ВД: 34°07'32", 242180, Брянская область, Суземский район, ст. Нерусса, ул. Заповедная, д. 2	Никитенков Александр Николаевич	Директор ФГБУ "Государств енный заповедник "Брянский лес"	тел.+7 (48353) 25775; 25774; +7 (920) 6001119

1	2	3	4	5	6	7
Итого по лесничеству:	«-»	1 организация	«-»	1 человек	«-»	«-»
20	Брянское лесничество Минобороны России - филиал ФГКУ "УЛХиП" Минобороны России	Брянский филиал ФГАУ «Оборонлес» Минобороны России	СШ: 53° 17' 00", ВД: 34° 25' 10", 241022, Брянская область, г. Брянск, ул. Чичерина, д. 86 В	Венецкий Сергей Юрьевич	Директор Брянского филиала ФГАУ «Оборонлес» Минобороны России	тел: +7(4832)620091; моб. +7(960)5610438
Итого по лесничеству:	«-»	1 подразделение	«-»	1 человек	«-»	«-»
Итого по субъекту Российской Федерации Брянская область:	20	20	«-»	20 человек	«-»	«-»

Руководитель

В.М. Котенков
(Ф.И.О.)

(подпись)

Должностное лицо,
ответственное
за составление формы

ведущий консультант
(должность)

М.В. Алещенко
(Ф.И.О.)

(подпись)

8(4832) 663808
(контактный телефон
с указанием кода города)

18.01.2017 г
(дата составления документа)

1	2	3	4	5	6	7	8	9	10	11	12	13	14	15	16	17	18	19	20	21	22	23	24	25	26	27	28	29	30	31	32	33	34	35	36	37	38	39	40	41	42	43
15	ГКУ "Суземское лесничество"	Хлоковское, Холмецкое, Негинское	Суземский участок	5	«-»	«-»	«-»	«-»	«-»	7	3	4	1	«-»	2	«-»	5	3	4	«-»	3	«-»	«-»	«-»	3	«-»	«-»	«-»	«-»	«-»	«-»	«-»	14	33	7	«-»	«-»	«-»	«-»	«-»	«-»	
Итого по лесничеству:	1	3	1	5	«-»	«-»	«-»	«-»	«-»	7	3	4	1	«-»	2	«-»	5	3	4	«-»	3	«-»	«-»	«-»	3	«-»	«-»	«-»	«-»	«-»	«-»	14	33	7	«-»	«-»	«-»	«-»	«-»	«-»		
16	ГКУ "Трубчевское лесничество"	Холмецкое	Трубчевский участок	3	«-»	«-»	«-»	«-»	«-»	8	2	1	1	«-»	2	«-»	1	2	2	«-»	1	«-»	«-»	«-»	1	«-»	«-»	«-»	«-»	«-»	«-»	«-»	7	8	2	«-»	«-»	«-»	«-»	«-»	«-»	
Итого по лесничеству:	1	1	1	3	«-»	«-»	«-»	«-»	«-»	8	2	1	1	«-»	2	«-»	1	2	2	«-»	1	«-»	«-»	«-»	1	«-»	«-»	«-»	«-»	«-»	«-»	«-»	7	8	2	«-»	«-»	«-»	«-»	«-»	«-»	
17	ГКУ "Унечское лесничество"	Унечское	Унечский участок	7	«-»	«-»	«-»	«-»	«-»	12	4	5	«-»	«-»	3	«-»	3	3	4	«-»	4	«-»	«-»	«-»	3	«-»	«-»	«-»	«-»	«-»	«-»	«-»	«-»	16	15	5	«-»	«-»	«-»	«-»	«-»	«-»
Итого по лесничеству:	1	1	1	7	«-»	«-»	«-»	«-»	«-»	12	4	5	«-»	«-»	3	«-»	3	3	4	«-»	4	«-»	«-»	«-»	3	«-»	«-»	«-»	«-»	«-»	«-»	«-»	16	15	5	«-»	«-»	«-»	«-»	«-»	«-»	

1	2	3	4	5	6	7	8	9	10	11	12	13	14	15	16	17	18	19	20	21	22	23	24	25	26	27	28	29	30	31	32	33	34	35	36	37	38	39	40	41	42	43				
18	ГКУ "Учебно-опытное лесничество"	Учебно-опытное	Обслуживается Брянским участком	«-»	«-»	«-»	«-»	«-»	«-»	«-»	«-»	«-»	«-»	«-»	«-»	«-»	«-»	«-»	«-»	«-»	«-»	«-»	«-»	«-»	«-»	«-»	«-»	«-»	«-»	«-»	«-»	«-»	«-»	«-»	«-»	«-»	«-»	«-»	«-»	«-»	«-»	«-»	«-»	«-»	«-»	
Итого по лесничеству:	1	1	»	«-»	«-»	«-»	«-»	«-»	«-»	«-»	«-»	«-»	«-»	«-»	«-»	«-»	«-»	«-»	«-»	«-»	«-»	«-»	«-»	«-»	«-»	«-»	«-»	«-»	«-»	«-»	«-»	«-»	«-»	«-»	«-»	«-»	«-»	«-»	«-»	«-»	«-»	«-»	«-»	«-»	«-»	«-»
Итого по управлением лесами	18	22	18	74	«-»	«-»	«-»	«-»	«-»	136	48	46	8	4	41	2	40	47	56	«-»	46	«-»	«-»	«-»	«-»	41	«-»	1	«-»	1	«-»	1	2	10	216	801	138	12	«-»	«-»	«-»	«-»	«-»	«-»	«-»	«-»
19	ГПБЗ "Брянский лес"	ГПБЗ "Брянский лес"	ФГБУ "Брянский лес"	3	«-»	«-»	«-»	«-»	«-»	27	3	«-»	«-»	«-»	2	«-»	4	7	3	1	2	«-»	«-»	«-»	2	1	2	«-»	4	«-»	11	«-»	2	36	55	14	18	«-»	«-»	«-»	«-»	«-»	«-»	3		
Итого по лесничеству:	1	1	1	3	«-»	«-»	«-»	«-»	«-»	27	3	«-»	«-»	«-»	2	«-»	4	7	3	1	2	«-»	«-»	«-»	2	1	2	«-»	4	«-»	11	«-»	2	36	55	14	18	«-»	«-»	«-»	«-»	«-»	«-»	«-»	3	
20	Брянское лесничество Министерства России	Брянское	ФГКУ "УЛХиП" Министерства России	2	«-»	«-»	«-»	«-»	«-»	10	1	«-»	«-»	«-»	2	«-»	3	2	«-»	«-»	«-»	«-»	«-»	«-»	«-»	1	2	«-»	«-»	2	«-»	1	«-»	«-»	10	50	20	4	«-»	«-»	«-»	«-»	«-»	«-»	«-»	«-»
Итого по лесничеству:	1	1	1	2	«-»	«-»	«-»	«-»	«-»	10	1	«-»	«-»	«-»	2	«-»	3	2	«-»	«-»	«-»	«-»	«-»	«-»	«-»	1	2	«-»	«-»	2	«-»	1	«-»	«-»	10	50	20	4	«-»	«-»	«-»	«-»	«-»	«-»	«-»	«-»
Итого по Брянской области:	20	24	20	79	«-»	«-»	«-»	«-»	«-»	252	52	46	8	4	45	2	47	56	59	1	48	«-»	«-»	«-»	«-»	44	3	3	«-»	7	«-»	13	2	12	262	906	172	34	«-»	«-»	«-»	«-»	«-»	«-»	3	

Руководитель

В.М. Котенков
(Ф.И.О.)

(подпись)

Должностное лицо,
ответственное
за составление формы

ведущий консультант
(должность)

М.В. Алещенко
(Ф.И.О.)

(подпись)

8(4832) 663808
(контактный телефон
с указанием кода города)

18.01.2017 г
(дата составления документа)

Силы и средства ГБУ Брянской области «Лесопожарная служба», ФГБУ Государственный заповедник «Брянский лес» и Брянского филиала ФГАУ «Оборонлес» Минобороны России привлекаются на тушение лесных пожаров при I-V классах пожарной опасности на соответствующей территории.

Тушение лесных пожаров на территории города Брянска осуществляется силами ГУ МЧС России по Брянской области.

«-»	«-»	«-»
Брянское лесничество Минобороны России-филиал ФГКУ "УЛХиП" Минобороны России	Брянское лесничество Минобороны России-филиал ФГКУ "УЛХиП" Минобороны России	Брянское лесничество Минобороны России-филиал ФГКУ "УЛХиП" Минобороны России
Брянское лесничество Минобороны России	Брянское лесничество Минобороны России	Брянское лесничество Минобороны России
Карачевский район	Жуковский район	Брянский район
Арсенал РАВ в/ч 55443-41	в/ч 42685	Данные по Брянскому участку ГБУ "ЛПС" приведены в табл. 3.2.
1	1	«-»
5	5	«-»
1	1	«-»
«-»	«-»	«-»
«-»	«-»	«-»
«-»	«-»	«-»
«-»	«-»	«-»
«-»	«-»	«-»
«-»	«-»	«-»
«-»	«-»	«-»
«-»	«-»	«-»
«-»	«-»	«-»
«-»	«-»	«-»
1	2	«-»
2	2	«-»
«-»	«-»	«-»
«-»	«-»	«-»
2	3	«-»
«-»	«-»	«-»
«-»	«-»	«-»
«-»	«-»	«-»
«-»	«-»	«-»
«-»	«-»	«-»
2	4	«-»
0	5	«-»
5	5	«-»
«-»	«-»	«-»
«-»	«-»	«-»
«-»	«-»	«-»
«-»	«-»	«-»
«-»	«-»	«-»
«-»	«-»	«-»
«-»	«-»	«-»
«-»	«-»	«-»
«-»	«-»	«-»
«-»	«-»	«-»
«-»	«-»	«-»
«-»	«-»	«-»
«-»	«-»	«-»
«-»	«-»	«-»
«-»	«-»	«-»
«-»	«-»	«-»
«-»	«-»	«-»
«-»	«-»	«-»
«-»	«-»	«-»
«-»	«-»	«-»
«-»	«-»	«-»
«-»	«-»	«-»
«-»	«-»	«-»
«-»	«-»	«-»
«-»	«-»	«-»
«-»	«-»	«-»
«-»	«-»	«-»
«-»	«-»	«-»
«-»	«-»	«-»
«-»	«-»	«-»
«-»	«-»	«-»
«-»	«-»	«-»
«-»	«-»	«-»
«-»	«-»	«-»
«-»	«-»	«-»
«-»	«-»	«-»
«-»	«-»	«-»
«-»	«-»	«-»
«-»	«-»	«-»
«-»	«-»	«-»
«-»	«-»	«-»

«-»	«-»	«-»
Брянское лесничество Минобороны Росси-филиал ФГКУ "УЛХиП" Минобороны России	Брянское лесничество Минобороны Росси-филиал ФГКУ "УЛХиП" Минобороны России	Брянское лесничество Минобороны Росси-филиал ФГКУ "УЛХиП" Минобороны России
Брянское лесничество Минобороны Росси	Брянское лесничество Минобороны Росси	Брянское лесничество Минобороны Росси
Дубровский район	Почепский район	Климовский район
в/ч 41495	в/ч 21225	Филиал в/ч 41101
1	1	1
2	5	6
1	1	1
«-»	«-»	«-»
«-»	«-»	«-»
«-»	«-»	«-»
«-»	«-»	«-»
«-»	«-»	«-»
«-»	«-»	«-»
«-»	«-»	«-»
«-»	«-»	«-»
«-»	«-»	«-»
«-»	«-»	«-»
«-»	«-»	«-»
«-»	«-»	«-»
«-»	«-»	«-»
«-»	«-»	«-»
«-»	«-»	«-»
«-»	«-»	«-»
«-»	«-»	«-»
«-»	«-»	«-»
«-»	«-»	«-»
«-»	«-»	«-»
«-»	«-»	«-»
1	1	1
2	1	1
«-»	«-»	«-»
«-»	«-»	«-»
2	1	1
«-»	«-»	«-»
«-»	«-»	«-»
«-»	«-»	«-»
«-»	«-»	«-»
«-»	«-»	«-»
«-»	«-»	«-»
2	2	1
0	0	2
5	5	4
«-»	«-»	«-»
«-»	«-»	«-»
«-»	«-»	«-»
«-»	«-»	«-»
«-»	«-»	«-»
«-»	«-»	«-»
«-»	«-»	«-»
«-»	«-»	«-»

Итого по Брянской области	Итого по лесничеству:	«-»
18	1	Брянское лесничество Минобороны Россия-филиал ФГКУ "УЛХИП" Минобороны России
17	«-»	Брянское лесничество Минобороны России
27	6	Жуковский район
«-»		
113	6 в/частей	в/ч 42732
15	6	1
631	146	5
120	6	1
8	«-»	«-»
«-»	«-»	«-»
15	«-»	«-»
103	«-»	«-»
«-»	«-»	«-»
103	«-»	«-»
176	«-»	«-»
87	«-»	«-»
«-»	«-»	«-»
208	«-»	«-»
«-»	«-»	«-»
«-»	«-»	«-»
4	«-»	«-»
110	6	«-»
22	8	«-»
2	«-»	«-»
«-»	«-»	«-»
31	11	2
9	«-»	«-»
77	«-»	«-»
«-»	«-»	«-»
70	«-»	«-»
569	«-»	«-»
1310	129	1
497	27	2
«-»	«-»	3
«-»	«-»	«-»
«-»	«-»	«-»
«-»	«-»	«-»
«-»	«-»	«-»
«-»	«-»	«-»
«-»	«-»	«-»
«-»	«-»	«-»

Руководитель

В.М. Котенков
(Ф.И.О.)

(подпись)

Должностное лицо,
ответственное
за составление формы

ведущий консультант
(должность)

М.В. Алещенко
(Ф.И.О.)

(подпись)

8(4832) 663808
(контактный телефон
с указанием кода города)

18.01.2017 г
(дата составления документа)

Арендаторы лесных участков выполняют работы по недопущению распространения лесных пожаров на соответствующей территории при II-V классах пожарной опасности в соответствии с договорами, заключенными с ГБУ Брянской области «Лесопожарная служба», и решением оперативного штаба лесничества.

ДПД и ДПК сельских поселений осуществляют работы по предотвращению распространения лесных пожаров из леса на населенные пункты при условии угрозы лесных пожаров в случае введения режима ЧС, по решению комиссии КЧС и ОПБ области при 5 классе пожарной опасности, по согласованию с ОУ «Добровольная пожарная охрана Брянской области».

Войсковые части привлекаются на тушение лесных пожаров на соответствующей территории на основании решения оперативного штаба Брянского лесничества Министерства обороны Российской Федерации – филиала «УЛХиП» Минобороны России при II-V классах пожарной опасности. Привлечение войсковых частей на тушение лесных пожаров на землях лесного фонда может осуществляться при введении режима чрезвычайной ситуации в лесах на территории области по направлению обращения КЧС и ПБ области в «УЛХиП» Минобороны России и соответствующего согласования.

Таблица 3.4 Перечень сил и средств подразделений пожарной охраны и аварийно-спасательных формирований, которые могут быть привлечены в установленном порядке к тушению лесных пожаров

Перечень сил и средств подразделений пожарной охраны и аварийно-спасательных формирований, которые могут быть привлечены в установленном порядке к тушению лесных пожаров																																						
№ п/п	Лесничство (лесопарк)	Муниципальное образование	Наименование организации	Вид формирования (ПШО, АСФ)	Количество формирований	Техника, оборудование и средства для тушения лесных пожаров (единиц)																																
						Количество сил пожаротушения		лесопожарные автоцистерны (лесопожарные машины)	тракторы лесопожарные	бульдозеры	плуги лесные	трейлеры	мотопомпы	бензопилы	воздуходувки	беспилотные летательные аппараты (комплексы)	зажигательные аппараты	вертолетные водосливные устройства	авиационные пожарные емкости	трактор гусеничный	трактор колесный	пожарные автоцистерны (машины)	экскаваторы	вездеходы	грузовые машины	автобусы, вахтовки	легковые машины	тралы	пожарные емкости	ранцевые лесные огнетушители	лопаты	топоры-мотыги	радиостанции УКВ-диапазона	радиостанции КВ-диапазона	вертолеты	самолеты	специализированная гусеничная техника	лесопожарные катера, моторные лодки
						чел.	групп																															
1	2	3	4	5	6	7	8	9	10	11	12	13	14	15	16	17	18	19	20	21	22	23	24	25	26	27	28	29	30	31	32	33	34	35	36	37	38	39
1	ГКУ "Брасовское лесничество"	Брасовский район	ПСЧ-41 п. Локоть ОГПС-5 ГКУ "БПСЦ"	ПШО	1	34	1	«-»	«-»	«-»	«-»	«-»	1	1	«-»	«-»	«-»	«-»	«-»	«-»	«-»	«-»	«-»	«-»	«-»	«-»	«-»	«-»	«-»	«-»	10	5	6	«-»	«-»	«-»	«-»	«-»

1	2	3	4	5	6	7	8	9	10	11	12	13	14	15	16	17	18	19	20	21	22	23	24	25	26	27	28	29	30	31	32	33	34	35	36	37	38	39
Итого по муниципальному образованию:	1	Брасовский район	1	«-»	1	34	1	«-»	«-»	«-»	«-»	«-»	1	1	«-»	«-»	«-»	«-»	«-»	«-»	«-»	5	«-»	«-»	«-»	«-»	«-»	«-»	«-»	10	5	6	«-»	«-»	«-»	«-»		
«-»	ГКУ "Брасовское лесничество"	Комаричский район	ПСЧ-24 п. Комаричи ОГПС-5 ГКУ "БПСЦ"	ППО	1	31	1	«-»	«-»	«-»	«-»	«-»	«-»	«-»	«-»	«-»	«-»	«-»	«-»	«-»	4	«-»	«-»	«-»	«-»	«-»	«-»	«-»	8	4	6	«-»	«-»	«-»	«-»	«-»		
Итого по муниципальному образованию:	1	Комаричский район	1	«-»	1	31	1	«-»	«-»	«-»	«-»	«-»	«-»	«-»	«-»	«-»	«-»	«-»	«-»	«-»	4	«-»	«-»	«-»	«-»	«-»	«-»	«-»	8	4	6	«-»	«-»	«-»	«-»	«-»		
2	ГКУ "Брасовское лесничество"	Брянский район	ПСЧ-1 ФГКУ «1 ОФПС по Брянской области»	ППО	1	50	1	«-»	«-»	«-»	«-»	«-»	«-»	1	«-»	«-»	«-»	«-»	«-»	«-»	2	«-»	«-»	«-»	«-»	«-»	«-»	«-»	1	6	1	3	«-»	«-»	«-»	«-»	«-»	
	ГКУ "Брасовское лесничество"	Брянский район	ПСЧ-2 ФГКУ «1 ОФПС по Брянской области»	ППО	1	30	1	«-»	«-»	«-»	«-»	«-»	«-»	1	«-»	«-»	«-»	«-»	«-»	«-»	2	«-»	«-»	«-»	«-»	«-»	«-»	«-»	1	6	1	3	«-»	«-»	«-»	«-»	«-»	
	ГКУ "Брасовское лесничество"	Брянский район	ПСЧ-3 ФГКУ «1 ОФПС по Брянской области»	ППО	1	50	1	«-»	«-»	«-»	«-»	«-»	«-»	1	«-»	«-»	«-»	«-»	«-»	«-»	2	«-»	«-»	«-»	«-»	«-»	«-»	«-»	1	6	1	3	«-»	«-»	«-»	«-»	«-»	
	ГКУ "Брасовское лесничество"	Брянский район	ПСЧ-4 ФГКУ «1 ОФПС по Брянской области»	ППО	1	49	1	«-»	«-»	«-»	«-»	«-»	«-»	1	«-»	«-»	«-»	«-»	«-»	«-»	2	«-»	«-»	«-»	«-»	«-»	«-»	«-»	1	6	1	3	«-»	«-»	«-»	«-»	«-»	

1	2	3	4	5	6	7	8	9	10	11	12	13	14	15	16	17	18	19	20	21	22	23	24	25	26	27	28	29	30	31	32	33	34	35	36	37	38	39
	ГКУ "Брянское лесничество"	Брянский район	ПСЧ – 8 ФГКУ «1 ОФПС по Брянской области»	ШПО	1	35	1	«-»	«-»	«-»	«-»	«-»	«-»	1	«-»	«-»	«-»	«-»	«-»	«-»	«-»	2	«-»	«-»	«-»	«-»	«-»	«-»	«-»	1	6	1	3	«-»	«-»	«-»	«-»	
	ГКУ "Брянское лесничество"	Брянский район	ПСЧ – 12 ФГКУ «1 ОФПС по Брянской области»	ШПО	1	50	1	«-»	«-»	«-»	«-»	«-»	«-»	1	«-»	«-»	«-»	«-»	«-»	«-»	«-»	2	«-»	«-»	«-»	«-»	«-»	«-»	«-»	1	6	1	3	«-»	«-»	«-»	«-»	
	ГКУ "Брянское лесничество"	Брянский район	ПСЧ – 13 ФГКУ «1 ОФПС по Брянской области»	ШПО	1	44	1	«-»	«-»	«-»	«-»	«-»	«-»	1	«-»	«-»	«-»	«-»	«-»	«-»	«-»	2	«-»	«-»	«-»	«-»	«-»	«-»	«-»	1	6	1	3	«-»	«-»	«-»	«-»	
	ГКУ "Брянское лесничество"	Брянский район	ПСЧ – 6,51 ФГКУ «1 ОФПС по Брянской области»	ШПО	2	40	2	«-»	«-»	«-»	«-»	«-»	«-»	2	«-»	«-»	«-»	«-»	«-»	«-»	«-»	2	«-»	«-»	«-»	«-»	«-»	«-»	«-»	2	6	1	3	«-»	«-»	«-»	«-»	
	Итого по муниципальному образованию:	Брянский район	9	«-»	9	348	9	«-»	«-»	«-»	«-»	«-»	«-»	9	«-»	«-»	«-»	«-»	«-»	«-»	«-»	16	«-»	«-»	«-»	«-»	«-»	«-»	«-»	9	48	8	24	«-»	«-»	«-»	«-»	
	ГКУ "Выгоничское лесничество"	Выгоничский район	ПСЧ-26 п.Выгонич и ОГПС-3 ГКУ "БПСЦ"	ШПО	1	31	1	«-»	«-»	«-»	«-»	«-»	«-»	«-»	«-»	«-»	«-»	«-»	«-»	«-»	«-»	3	«-»	«-»	«-»	«-»	«-»	«-»	«-»	3	6	3	4	«-»	«-»	«-»	«-»	
	Итого по муниципальному образованию:	Выгоничский район	1	«-»	1	31	1	«-»	«-»	«-»	«-»	«-»	«-»	«-»	«-»	«-»	«-»	«-»	«-»	«-»	«-»	3	«-»	«-»	«-»	«-»	«-»	«-»	3	6	3	4	«-»	«-»	«-»	«-»		

1	2	3	4	5	6	7	8	9	10	11	12	13	14	15	16	17	18	19	20	21	22	23	24	25	26	27	28	29	30	31	32	33	34	35	36	37	38	39
Итого по муниципальному образованию:	1	Рогнединский район	1	«-»	1	31	1	«-»	«-»	«-»	«-»	«-»	«-»	1	«-»	«-»	«-»	«-»	«-»	«-»	«-»	3	«-»	«-»	«-»	«-»	«-»	«-»	2	6	«-»	5	«-»	«-»	«-»	«-»		
«-»	ГКУ "Дубровское лесничество"	Рогнединский район	ПСЧ-43 п. Рогнедино ОГПС-2 ГКУ "БПСЦ"	ППО	1	31	1	«-»	«-»	«-»	«-»	«-»	«-»	1	«-»	«-»	«-»	«-»	«-»	«-»	3	«-»	«-»	«-»	«-»	«-»	«-»	2	6	«-»	5	«-»	«-»	«-»	«-»	«-»		
Итого по муниципальному образованию:	1	Дубровский район	1	«-»	1	31	1	«-»	«-»	«-»	«-»	«-»	«-»	1	«-»	«-»	«-»	«-»	«-»	«-»	3	«-»	«-»	«-»	«-»	«-»	«-»	2	3	«-»	5	«-»	«-»	«-»	«-»	«-»		
4	ГКУ "Дубровское лесничество"	Дубровский район	ПСЧ-20 п. Дубровка ОГПС-2 ГКУ "БПСЦ"	ППО	1	31	1	«-»	«-»	«-»	«-»	«-»	«-»	1	«-»	«-»	«-»	«-»	«-»	«-»	«-»	3	«-»	«-»	«-»	«-»	«-»	«-»	2	3	«-»	5	«-»	«-»	«-»	«-»		
Итого по муниципальному образованию:	1	Жирятинский район	1	«-»	1	31	1	«-»	«-»	«-»	«-»	«-»	«-»	«-»	«-»	«-»	«-»	«-»	«-»	«-»	«-»	3	«-»	«-»	«-»	«-»	«-»	«-»	3	6	3	4	«-»	«-»	«-»	«-»		
«-»	ГКУ "Выгоничское лесничество"	Жирятинский район	ПСЧ-23 п. Жиряги но ОГПС-3 ГКУ "БПСЦ"	ППО	1	31	1	«-»	«-»	«-»	«-»	«-»	«-»	«-»	«-»	«-»	«-»	«-»	«-»	«-»	«-»	3	«-»	«-»	«-»	«-»	«-»	«-»	3	6	3	4	«-»	«-»	«-»	«-»		
Итого по муниципальному образованию:	1	Жирятинский район	1	«-»	1	31	1	«-»	«-»	«-»	«-»	«-»	«-»	«-»	«-»	«-»	«-»	«-»	«-»	«-»	«-»	3	«-»	«-»	«-»	«-»	«-»	«-»	3	6	3	4	«-»	«-»	«-»	«-»		
«-»	ГКУ "Выгоничское лесничество"	Жирятинский район	ПСЧ-23 п. Жиряги но ОГПС-3 ГКУ "БПСЦ"	ППО	1	31	1	«-»	«-»	«-»	«-»	«-»	«-»	«-»	«-»	«-»	«-»	«-»	«-»	«-»	«-»	3	«-»	«-»	«-»	«-»	«-»	«-»	3	6	3	4	«-»	«-»	«-»	«-»		

1	2	3	4	5	6	7	8	9	10	11	12	13	14	15	16	17	18	19	20	21	22	23	24	25	26	27	28	29	30	31	32	33	34	35	36	37	38	39
↔	ГКУ "Дубровское лесничество"	Жуковский район	ПСЧ-34 г. Жуковка ОГПС-2 ГКУ "БПСЦ"	Итого по муниципальному образованию:	1	39	1	↔	↔	↔	↔	↔	↔	1	↔	↔	↔	↔	↔	↔	↔	4	↔	↔	↔	↔	↔	↔	↔	2	5	↔	5	↔	↔	↔	↔	
↔	ГКУ "Дятьковское лесничество"	Дятьковский район	ПСЧ-19 ОФПС "1 ОФПС по Брянской области"	Итого по муниципальному образованию:	1	5	1	↔	↔	↔	↔	↔	↔	↔	↔	↔	↔	↔	↔	↔	↔	1	↔	↔	↔	↔	↔	↔	↔	3	3	3	↔	↔	↔	↔	↔	
↔	ГКУ "Жуковское лесничество"	Жуковский район	ПСЧ-34 г. Жуковка ОГПС-2 ГКУ "БПСЦ"	Итого по муниципальному образованию:	1	39	1	↔	↔	↔	↔	↔	1	1	↔	↔	↔	↔	↔	↔	↔	4	↔	↔	↔	↔	↔	↔	↔	2	5	3	5	↔	↔	↔	↔	
7	ГКУ "Злынковское лесничество"	Злынковский район	ПСЧ-38 г. Злынка ОГПС-6 ГКУ "БПСЦ"	Итого по муниципальному образованию:	↔	1	39	1	↔	↔	↔	↔	1	1	↔	↔	↔	↔	↔	↔	↔	4	↔	↔	↔	↔	↔	↔	↔	2	5	3	5	↔	↔	↔	↔	

1	2	3	4	5	6	7	8	9	10	11	12	13	14	15	16	17	18	19	20	21	22	23	24	25	26	27	28	29	30	31	32	33	34	35	36	37	38	39
Итого по муниципальному образованию:	1	Злынковский район	1	«-»	1	33	1	«-»	«-»	«-»	«-»	«-»	1	1	«-»	«-»	«-»	«-»	«-»	«-»	«-»	4	«-»	«-»	«-»	«-»	«-»	«-»	2	1	4	«-»	«-»	«-»	«-»	«-»		
«-»	ГКУ "Злынковское лесничество"	Новозыбковский район	ПСЧ -16 г. Новозыбков ФГКУ "ЮФПС по Брянской области"	ППО	1	50	1	«-»	«-»	«-»	«-»	«-»	«-»	«-»	«-»	1	«-»	«-»	«-»	«-»	«-»	2	«-»	«-»	«-»	«-»	«-»	«-»	5	4	4	«-»	«-»	«-»	«-»	«-»	«-»	
Итого по муниципальному образованию:	«-»	Новозыбковский район	1	«-»	1	50	1	«-»	«-»	«-»	«-»	«-»	«-»	«-»	«-»	1	«-»	«-»	«-»	«-»	«-»	2	«-»	«-»	«-»	«-»	«-»	«-»	5	4	4	«-»	«-»	«-»	«-»	«-»	«-»	
«-»	ГКУ "Злынковское лесничество"	Климовский район	ПСЧ -22 п.Климово ОГПС -6 ГКУ "БПСЦ"	ППО	1	36	1	«-»	«-»	«-»	«-»	«-»	1	1	«-»	«-»	«-»	«-»	«-»	«-»	«-»	4	«-»	«-»	«-»	«-»	«-»	«-»	8	4	5	«-»	«-»	«-»	«-»	«-»	«-»	
Итого по муниципальному образованию:	1	Климовский район	1	«-»	1	36	1	«-»	«-»	«-»	«-»	«-»	1	1	«-»	«-»	«-»	«-»	«-»	«-»	«-»	4	«-»	«-»	«-»	«-»	«-»	«-»	8	4	5	«-»	«-»	«-»	«-»	«-»	«-»	
∞	ГКУ "Карачевское лесничество"	Карачевский район	ПСЧ-42 г. Карачев ОГПС-3 ГКУ "БПСЦ"	ППО	1	34	1	«-»	«-»	«-»	«-»	«-»	1	1	«-»	«-»	«-»	«-»	«-»	«-»	«-»	3	«-»	«-»	«-»	«-»	«-»	«-»	8	4	3	«-»	«-»	«-»	«-»	«-»	«-»	

1	2	3	4	5	6	7	8	9	10	11	12	13	14	15	16	17	18	19	20	21	22	23	24	25	26	27	28	29	30	31	32	33	34	35	36	37	38	39	
Итого по муниципальному образованию:	1	Мглинский район	1	«-»	1	31	1	«-»	«-»	«-»	«-»	«-»	«-»	1	«-»	«-»	«-»	«-»	«-»	«-»	«-»	4	«-»	«-»	«-»	«-»	«-»	«-»	«-»	1	8	4	4	«-»	«-»	«-»	«-»	«-»	
12	ГКУ "Навлинское лесничество"	Навлинский район	ПСЧ-31 п. Навля ОГПС-5 ГКУ "БПСЦ"	ИПО	1	36	1	«-»	«-»	«-»	«-»	«-»	«-»	1	«-»	«-»	«-»	«-»	«-»	«-»	«-»	4	«-»	«-»	«-»	«-»	«-»	«-»	«-»	8	4	2	«-»	«-»	«-»	«-»	«-»	«-»	
Итого по муниципальному у образованию:	1	Навлинский район	1	«-»	1	36	1	«-»	«-»	«-»	«-»	«-»	«-»	1	«-»	«-»	«-»	«-»	«-»	«-»	«-»	4	«-»	«-»	«-»	«-»	«-»	«-»	«-»	8	4	2	«-»	«-»	«-»	«-»	«-»	«-»	
13	ГКУ "Почепское лесничество"	Почепский район	ПСЧ-37 г. Почеп ГКУ "БПСЦ"	ИПО	1	31	1	«-»	«-»	«-»	«-»	«-»	«-»	«-»	«-»	«-»	«-»	«-»	«-»	«-»	«-»	4	«-»	«-»	«-»	«-»	«-»	«-»	«-»	8	4	4	«-»	«-»	«-»	«-»	«-»	«-»	
Итого по муниципальному образованию:	1	Почепский район	1	«-»	1	31	1	«-»	«-»	«-»	«-»	«-»	«-»	«-»	«-»	«-»	«-»	«-»	«-»	«-»	«-»	4	«-»	«-»	«-»	«-»	«-»	«-»	«-»	8	4	4	«-»	«-»	«-»	«-»	«-»	«-»	
14	ГКУ "Севское лесничество"	Севский район	ПСЧ-17 г. Севск ОГПС-5 ГКУ "БПСЦ"	ИПО	1	31	1	«-»	«-»	«-»	«-»	«-»	1	1	«-»	«-»	«-»	«-»	«-»	«-»	«-»	3	«-»	«-»	«-»	«-»	«-»	«-»	«-»	8	2	1	4	«-»	«-»	«-»	«-»	«-»	«-»
Итого по муниципальному образованию:	1	Севский район	1	«-»	1	31	1	«-»	«-»	«-»	«-»	«-»	1	1	«-»	«-»	«-»	«-»	«-»	«-»	«-»	3	«-»	«-»	«-»	«-»	«-»	«-»	«-»	8	2	1	4	«-»	«-»	«-»	«-»	«-»	«-»

1	2	3	4	5	6	7	8	9	10	11	12	13	14	15	16	17	18	19	20	21	22	23	24	25	26	27	28	29	30	31	32	33	34	35	36	37	38	39
Итого по муниципальному образованию:	1	Севский район	1	«-»	1	31	1	«-»	«-»	«-»	«-»	«-»	1	1	«-»	«-»	«-»	«-»	«-»	«-»	«-»	3	«-»	«-»	«-»	«-»	«-»	«-»	«-»	8	2	1	4	«-»	«-»	«-»	«-»	
15	ГКУ "Суземское лесничество"	Суземский район	ПСЧ-25 п. Суземка ОППС-4 ГКУ "БПСЦ"	ППО	1	31	1	«-»	«-»	«-»	«-»	«-»	1	«-»	«-»	«-»	«-»	«-»	«-»	«-»	«-»	4	«-»	«-»	«-»	«-»	«-»	«-»	«-»	1	8	4	5	«-»	«-»	«-»	«-»	
Итого по муниципальному образованию:	1	Суземский район	1	«-»	1	31	1	«-»	«-»	«-»	«-»	«-»	1	«-»	«-»	«-»	«-»	«-»	«-»	«-»	«-»	4	«-»	«-»	«-»	«-»	«-»	«-»	«-»	1	8	4	5	«-»	«-»	«-»	«-»	
16	ГКУ "Трубчевское лесничество"	Трубчевский район	ПСЧ-48 г. Трубчевск а ОППС-4 ГКУ "БПСЦ"	ППО	1	39	1	«-»	«-»	«-»	«-»	«-»	1	1	«-»	«-»	«-»	«-»	«-»	«-»	«-»	4	«-»	«-»	«-»	«-»	«-»	«-»	«-»	2	8	4	5	«-»	«-»	«-»	«-»	
«-»	ГКУ "Трубчевское лесничество"	Трубчевский район	ПСЧ-30 п. Белая Берёзка ОППС-4 ГКУ "БПСЦ"	ППО	1	26	1	«-»	«-»	«-»	«-»	«-»	«-»	1	«-»	«-»	«-»	«-»	«-»	«-»	«-»	3	«-»	«-»	«-»	«-»	«-»	«-»	«-»	2	6	3	4	«-»	«-»	«-»	«-»	
Итого по муниципальному образованию:	1	Трубчевский район	2	«-»	2	65	2	«-»	«-»	«-»	«-»	«-»	1	2	«-»	«-»	«-»	«-»	«-»	«-»	«-»	7	«-»	«-»	«-»	«-»	«-»	«-»	4	14	7	9	«-»	«-»	«-»	«-»		
17	ГКУ "Унечское лесничество"	Унечский район	ПСЧ-39 г. Унеча ОППС-7 ГКУ "БПСЦ"	ППО	1	40	1	«-»	«-»	«-»	«-»	«-»	«-»	1	«-»	«-»	«-»	«-»	«-»	«-»	«-»	4	«-»	«-»	«-»	«-»	«-»	«-»	2	10	5	5	«-»	«-»	«-»	«-»		

1	2	3	4	5	6	7	8	9	10	11	12	13	14	15	16	17	18	19	20	21	22	23	24	25	26	27	28	29	30	31	32	33	34	35	36	37	38	39
Итого по муниципальному образованию:	1	Уеческий район	1	«-»	1	40	1	«-»	«-»	«-»	«-»	«-»	«-»	1	«-»	«-»	«-»	«-»	«-»	«-»	«-»	4	«-»	«-»	«-»	«-»	«-»	«-»	2	10	5	5	«-»	«-»	«-»	«-»		
«-»	ГКУ "Уеческое лесничество"	Погарский район	ПСЧ-46 п.г.т. Погар ОГПС-4 ГКУ "БПСЦ"	ШПО	1	31	1	«-»	«-»	«-»	«-»	«-»	«-»	«-»	«-»	«-»	«-»	«-»	«-»	«-»	«-»	4	«-»	«-»	«-»	«-»	«-»	«-»	2	8	4	5	«-»	«-»	«-»	«-»		
Итого по муниципальному образованию:	«-»	Погарский район	1	«-»	1	31	1	«-»	«-»	«-»	«-»	«-»	«-»	«-»	«-»	«-»	«-»	«-»	«-»	«-»	«-»	4	«-»	«-»	«-»	«-»	«-»	«-»	2	8	4	5	«-»	«-»	«-»	«-»		
«-»	ГКУ "Уеческое лесничество"	Стародубский район	ПСЧ-44 г. Стародуб ОГПС-7 ГКУ "БПСЦ"	ШПО	1	31	1	«-»	«-»	«-»	«-»	«-»	1	1	«-»	«-»	«-»	«-»	«-»	«-»	«-»	4	«-»	«-»	«-»	«-»	«-»	«-»	3	8	4	5	«-»	«-»	«-»	«-»		
Итого по муниципальному образованию:	«-»	Стародубский район	1	«-»	1	31	1	«-»	«-»	«-»	«-»	«-»	1	1	«-»	«-»	«-»	«-»	«-»	«-»	«-»	4	«-»	«-»	«-»	«-»	«-»	«-»	3	8	4	5	«-»	«-»	«-»	«-»		
18	ГКУ "Учебно-опытное лесничество"	Брянский район	ПСЧ - 47 п. Радица-Крыловка ОГПС-3 ГКУ "БПСЦ"	ШПО	1	20	1	«-»	«-»	«-»	«-»	«-»	«-»	«-»	«-»	«-»	«-»	«-»	«-»	«-»	«-»	2	«-»	«-»	«-»	«-»	«-»	«-»	1	«-»	3	«-»	«-»	«-»	«-»	«-»		

1	2	3	4	5	6	7	8	9	10	11	12	13	14	15	16	17	18	19	20	21	22	23	24	25	26	27	28	29	30	31	32	33	34	35	36	37	38	39
«»	ГКУ "Учебно-опытное лесничество"	Брянский район	ОП "Журиничи" по охране с.Журиничи ОГПС-3 ГКУ "БПСЦ"	ППО	1	8	1	«»	«»	«»	«»	«»	«»	«»	«»	«»	«»	«»	«»	«»	«»	1	«»	«»	«»	«»	«»	«»	«»	«»	1	«»	2	«»	«»	«»	«»	«»
Итого по муниципальному образованию:	1	Брянский район	2	«»	2	28	2	«»	«»	«»	«»	«»	«»	«»	«»	«»	«»	«»	«»	«»	«»	3	«»	«»	«»	«»	«»	«»	«»	«»	2	«»	5	«»	«»	«»	«»	
Все лесничества	Брянская область	Аэромобильная группировка Брянской области	ППО	1	100	5	«»	«»	«»	«»	«»	«»	4	6	«»	1	«»	«»	«»	«»	«»	5	«»	«»	2	1	1	1	«»	15	50	20	10	«»	«»	«»	«»	«»
Итого по Брянской области:	18	27	40	ППО	40	1406	44	«»	«»	«»	«»	«»	14	34	3	2	«»	«»	«»	«»	«»	122	«»	«»	2	1	1	1	«»	60	284	118	160	«»	«»	«»	1	«»

Руководитель

В.М. Котенков
(Ф.И.О.)

(подпись)

Должностное лицо,
ответственное
за составление формы

ведущий консультант
(должность)

М.В. Алещенко
(Ф.И.О.)

(подпись)

8(4832) 663808
(контактный телефон
с указанием кода города)

18.01.2017 г
(дата составления документа)

Привлечение подразделений противопожарной службы Брянской области территориального пожарно-спасательного гарнизона Брянской области (ГКУ «Брянский пожарно-спасательный центр») на тушение лесных пожаров при 3-5 классах пожарной опасности без введения режима ЧС осуществляется при условии заключения договоров с ГБУ Брянской области «Лесопожарная служба», при введении режима ЧС высылка подразделений ППС субъекта осуществляется по решению КЧС и ОПБ по согласованию с ГУ МЧС России по Брянской области, ГКУ «Брянский пожарно-спасательный центр», через оперативную дежурную смену ФКУ «ЦУКС ГУ МЧС России по Брянской области».

Карта-схема мест дислокации подразделений лесопожарных формирований, пожарной охраны и аварийно-спасательных формирований, которые могут быть привлечены к тушению лесных пожаров, приведена в приложении 8.2.

Таблица 3.5 Меры по созданию резерва пожарной техники и оборудования, противопожарного снаряжения и инвентаря, транспортных средств и горюче-смазочных материалов

№ п/п	Вид пожарной техники, оборудования, противопожарного снаряжения, инвентаря, тип горюче-смазочных материалов	Количество, единица измерения	Лица, ответственные за формирование и сохранность резерва	Контактные данные
1	2	3	4	5
1	Автоцистерны	15 ед.	Директор ГБУ Брянской области "Лесопожарная служба" - Ефременко Иван Алексеевич	тел: +7 (4832) 649722; +7 (910) 2928201
2	Тракторы	7 ед.		
3	Пожарная емкость	1 шт.		
4	Плуги лесные	15 шт.		
5	Культиваторы	7 шт.		
6	Пожарные рукава	2356 п.м.		
7	Торфяной ствол	16 шт.		
8	Мотопомпы	12 шт.		
9	Воздуходувки	7 шт.		
10	Зажигательные аппараты	14 шт.		
11	Ранцевые огнетушители	58 шт.		
12	Другое	421 шт.		
13	Легковые автомашины (УАЗ)	4 ед.	Заместитель директора по охране ФГБУ "Государственный"	моб. тел: +7(910)3396173
14	Грузовые автомашины (ГАЗ)	2 ед.		
15	Трактор - экскаватор	1 ед.		
16	Пожарные рукава	900 п.м.		
17	Торфяной ствол	1 шт.		

1	2	3	4	5
18	Воздуходувка	1 шт.	заповедник «Брянский лес» Бабанин Максим Валерьевич	
19	Ранцевые огнетушители	6 шт.		
20	Мотопомпы	1 шт.		
21	Другое	38 шт.		
22	Бензин Аи-92	1 тонна	Заместитель директора по общим вопросам ФГБУ «ГЗ «Брянский лес» Волков Сергей Анатольевич	моб. тел.: +7(920)8483555
23	Д/Т	0,7 тонн		
24	Бензин Аи-80	в пределах доведенных лимитов	Начальник ПХС-2 типа Брянского лесничества МО РФ –филиала ФГКУ «УЛХиП» МО РФ Пупанов Валерий Иванович	моб. 8 903 644 16 70
25	Д/Т	в пределах доведенных лимитов		
Итого по Брянской области:	Техника	29 ед.	«-//-»	«-//-»
«-//-»	Оборудование	139 шт.	«-//-»	«-//-»
«-//-»	Другое	459 шт.	«-//-»	«-//-»
«-//-»	ГСМ	1,7 тонны	«-//-»	«-//-»

Руководитель

В.М. Котенков
(Ф.И.О.)

(подпись)

Должностное лицо,
ответственное
за составление формы

ведущий консультант
(должность)

М.В. Алещенко
(Ф.И.О.)

(подпись)

8(4832) 663808
(контактный телефон
с указанием кода города)

18.01.2017 г
(дата составления документа)

На территории Брянской области на 2016 год сформирован и утвержден Законом Брянской области от 21.12.2016г № 111-З «Об областном бюджете на 2017 год и на плановый период 2018 и 2019 годов» резерв финансовых средств Правительства Брянской области в размере 50,0 млн. рублей, который задействуется в случае введения чрезвычайной ситуации.

Общая группировка сил и средств территориальной подсистемы РСЧС Брянской области, спланированная для предупреждения и ликвидации ЧС в период воздействия природных пожаров на территории Брянской области, составляет 7309 человек личного состава и 1227 единиц техники.

Таблица 3.6 Посадочные площадки для самолетов и вертолетов, используемых в целях проведения авиационных работ по охране и защите лесов

Посадочные площадки для самолетов и вертолетов, используемых в целях проведения авиационных работ по охране и защите лесов					
№ п/п	Местоположение (географические координаты, ближайший населенный пункт)	Тип воздушного судна, которое может осуществлять приземление, взлет	Наличие пунктов заправки авиа ГСМ	Лицо, ответственное за объект	Контактные данные
1	2	3	4	5	6
1	Брянская область, Брянский район, п. Октябрьский, ул. Авиаторов, 1, (WGS-84, 53°12'54" сш, 34°10'31"вд, бл. нас. пункт - г.Брянск - 8,8 км	ИЛ-76, ТУ-154, ИЛ-18, АН-12, АН-24, ЯК-42, БОИНГ-737, вертолеты всех типов, взлетно-посадочная полоса 2400 м.	1 пункт, резерв - авиакеросин марки ТС-1, 15 тонн	Врио генерального директора международного аэропорта ФГУП "Брянское АП" - Сай Александр Тадеевич	Тел: +7 (4832) 590080

1	2	3	4	5	6
2	Аэродром "Бежица" Брянская обл. Брянский район, г. Брянск, ст. Бордовичи, WGS-84, 53°20'08" сш, 34°14'00" вд, бл. нас. пункт п. Ивановка 1 км 300 м.	АН-2, ЯК-18Т, взлетно-посадочная полоса - 600 м.	1 пункт, запас ГСМ - 4 тонны бензина АИ-95	Начальник НПО "Брянский авиационно-спортивный клуб ДОСААФ России" Сай Александр Тадеевич	тел.:+7(910) 3363508
Итого по Брянской области:	Брянская область - 2 аэродрома	ИЛ-76, ТУ-154, ИЛ-18, АН-12, ЯК-42, БОИНГ-737, АН-2, ЯК-18Т	2 пункта, резерв - авиакеросин марки ТС-1- 15 тонн, бензин АИ-95- 4 тонны	2 человека	«-»

Руководитель

В.М. Котенков
(Ф.И.О.)

(подпись)

Должностное лицо,
ответственное
за составление формы

ведущий консультант
(должность)

М.В. Алещенко
(Ф.И.О.)

(подпись)

8(4832) 663808
(контактный телефон
с указанием кода города)

18.01.2017 г
(дата составления документа)

Часть территории Брянской области в соответствии с приказом Рослесхоза от 1 декабря 2015 г № 441 по способам мониторинга пожарной опасности в лесах отнесена к зоне авиационного мониторинга, на территории области предусмотрено авиационное патрулирование.

На территории Брянского района имеется аэродром ФГУП «Брянское АП» и "Брянский авиационно-спортивный клуб ДОСААФ России", которые в случае чрезвычайной ситуации могут быть использованы для посадки самолетов, предназначенных для тушения крупных лесных пожаров.

ГБУ Брянской области «Лесопожарная служба» в соответствии с договором от 16.01.2017г № 1 в границах территории области, признанной зоной чрезвычайной ситуации в лесах, возникшей вследствие лесных пожаров (п. 11 приказа Министерства природных ресурсов и экологии Российской Федерации от 23.06.2014г № 276 «Об утверждении порядка осуществления мониторинга пожарной опасности в лесах и лесных пожаров) планируется привлечение на осуществление работ по авиатрулированию НОУ «Брянский АСК ДОСААФ России» при выделении соответствующего финансирования.

1	2	3	4	5	6	7	8	9	10	11	12	13	14	15	16	17	18	19	20	21	22	23	24	25	26	27	28	29	30	31	32	33	34	35	36	37	38
Итого по организации:	ГБУ Брянской области "Лесопожарная служба"	Ефременко Иван Алексеевич, директор	+7 (4832) 649722; +7 (910) 2928201; e- mail: lesopogarnay a@mail.ru	6	«-»	«-»	«-»	«-»	«-»	«-»	«-»	12	6	«-»	«-»	6	«-»	«-»	6	«-»	6	6	«-»	«-»	«-»	«-»	«-»	«-»	6	«-»	«-»	«-»	«-»	«-»	«-»	«-»	
Итого по Брянской области:	1	1 человек	«-»	6	«-»	«-»	«-»	«-»	«-»	«-»	«-»	12	6	«-»	«-»	6	«-»	«-»	6	«-»	6	6	«-»	«-»	«-»	«-»	«-»	6	«-»	«-»	«-»	«-»	«-»	«-»	«-»	«-»	

Руководитель

В.М. Котенков
(Ф.И.О.)

(подпись)

Должностное лицо,
ответственное
за составление формы

ведущий консультант
(должность)

М.В. Алешенко
(Ф.И.О.)

(подпись)

8(4832) 663808
(контактный телефон
с указанием кода города)

18.01.2017 г
(дата составления документа)

Вышеуказанные силы и средства ГБУ Брянской области «Лесопожарная служба» направляются в соседние субъекты Российской Федерации по решению КЧС и ПБ Брянской области в рамках межрегионального маневрирования сил и средств на пожароопасный сезон 2017 года. Способ доставки – наземный (своим ходом). Время готовности – 2 часа.

Таблица 4.2 - Перечень лесопожарных формирований, пожарной техники и оборудования, осуществляющих межмуниципальное маневрирование лесопожарных формирований, пожарной техники и оборудования

Перечень лесопожарных формирований, пожарной техники и оборудования, осуществляющих межмуниципальное маневрирование лесопожарных формирований, пожарной техники и оборудования																											
№ п/п	Наименование организации	Муниципальное образование, из которого привлекаются лесопожарные формирования	Ответственное лицо		Количество сил пожаротушения			Техника, оборудование и средства для тушения лесных пожаров (единиц)																			
			ФИО	Контактные данные	Руководители тушения лесных пожаров	Работники наземных служб пожаротушения (лесные пожарные)	лесопожарные автоцистерны (лесопожарные машины)	тракторы лесопожарные	бульдозеры	шлуги лесные	тягач	мотопомпы	бензопилы	воздуходувки	беспилотные летательные аппараты (комплексы)	зажигательные аппараты	трактор гусеничный	трактор колесный	вездеходы	грузовые машины	автобусы, вахтовки	тралы	пожарные емкости	ранцевые лесные огнетушители	радиостанции УКВ-диапазона	радиостанции КВ-диапазона	
1	2	3	4	5	6	7	8	9	10	11	12	13	14	15	16	17	18	19	20	21	22	23	24	25	26	27	28
1	ГБУ Брянской области "Лесопожарная служба "	Брянский район, Навлинский район	Кириенко Олег Леонидович	моб. тел.: +7 (910) 2996065	3	10	5	3	1	1	3	1	2	3	2	-	3	-	1	-	-	-	1	2	15	5	-

	Итого по муниципальному образованию, в который привлекаются		Карачевский район	-	1	2	1	-	1	1	1	1	1	1	-	-	1	-	1	-	-	-	1	1	3	1	-
	Итого по муниципальному образованию, в который привлекаются		Дятьковский район	-	1	2	1	1	-	-	1	-	1	1	-	-	1	-	-	-	-	-	-	1	3	1	-
	Итого по муниципальному образованию, в который привлекаются		Клетнянский район	-	1	2	1	-	-	-	1	-	-	-	-	-	1	-	-	-	-	-	-	-	3	1	-
	Итого по муниципальному образованию, в который привлекаются		Суземский район	-	-	2	1	1	-	-	-	-	-	1	-	-	-	-	-	-	-	-	-	-	3	1	-
	Итого по муниципальному образованию, в который привлекаются		Трубчевский район	-	-	2	1	1	-	-	-	-	-	1	1	-	-	-	-	-	-	-	-	-	3	1	-
2	ГБУ Брянской области "Лесопожарная служба "	Новозыбковский, Клинецкий, Климовский район	Горохов Павел Николаевич	моб. тел.: +7 (910) 2359702	3	10	3	3	1	1	3	1	2	3	2	-	3	-	1	-	-	-	1	1	15	2	-
	Итого по муниципальному образованию, в который привлекаются		Красногорский район		1	2	1	-	1	1	1	1	1	1	-	-	1	-	1	-	-	-	1	1	3	1	-
	Итого по муниципальному образованию, в который привлекаются		Гордеевский район		1	2	1	1	-	-	1	-	1	1	-	-	1	-	-	-	-	-	-	1	3	1	-

Итого по муниципальному образованию, в который привлекаются	Суражский район		1	2	1	-	-	-	1	-	-	-	-	-	1	-	-	-	-	-			3	1	-
Итого по муниципальному образованию, в который привлекаются	Злынковский район		-	2	1	1	-	-	-	-	-	1	-	-	-	-	-	-	-	-			3	1	-
Итого по муниципальному образованию, в который привлекаются	Унечский район		-	2	1	1	-	-	-	-	-	1	1	-	-	-	-	-	-	-			3	1	-
Итого по субъекту Российской Федерации:	2	10	-	6	20	6	6	2	2	6	2	4	6	4	-	6	-	2	-	-	2	3	30	7	-

Руководитель

В.М. Котенков
(Ф.И.О.)

(подпись)

Должностное лицо,
ответственное
за составление формы

ведущий консультант
(должность)

М.В. Алещенко
(Ф.И.О.)

(подпись)

8(4832) 663808
(контактный телефон
с указанием кода города)

18.01.2017 г
(дата составления документа)

5. Регламент работы и использования сил и средств на территории Брянской области

Таблица 5.1 Регламент работы и использования сил и средств лесопожарных формирований, подразделений пожарной охраны и аварийно-спасательных формирований, которые могут быть привлечены в установленном порядке к тушению лесных пожаров, в соответствии с уровнем пожарной опасности в лесах

Регламент работы лесопожарных формирований, подразделений пожарной охраны и аварийно-спасательных формирований, иных организаций и лиц, которые могут быть привлечены в установленном порядке к тушению лесных пожаров, в соответствии с уровнем пожарной опасности в лесах						
Класс пожарной опасности	Уровень пожарной опасности	Мероприятия	Ответственные за привлечение			
			Наименование организации	ФИО ответственного лица	Должность ответственного лица	Контактные данные
1	2	3	4	5	6	7
1 КПО	Пожарная опасность отсутствует	Лесопожарные формирования, их пожарная техника и оборудование находятся в полной готовности.	Начальники участков ГБУ Брянской области "Лесопожарная служба" в соответствии с таблицами 3.1. и 3.2			
		Наземное патрулирование осуществляется в местах проведения огнеопасных работ и в местах массового отдыха граждан, пребывающих в лесах	Директора ГКУ Брянской области Лесничеств в соответствии с таблицей 2.1			
		Тушение возникающих лесных пожаров производится силами и средствами лесопожарных формирований в соответствии с действующими правилами тушения лесных пожаров	Начальники участков ГБУ Брянской области "Лесопожарная служба" в соответствии с таблицами 2.3, 3.1. и 3.2			
		Лица, использующие леса, принимают необходимые меры по недопущению распространения лесных пожаров	Арендаторы лесных участков в соответствии с таблицей 3.3			
2 КПО	Низкая пожарная опасность	Лесопожарные формирования, их пожарная техника и оборудование находятся в полной готовности.	Начальники участков ГБУ Брянской области "Лесопожарная служба" в соответствии с таблицами 3.1. и 3.2			
		Проведение наземного патрулирования на лесных участках I и II класса природной	Директора ГКУ Брянской области Лесничеств в соответствии с таблицей 2.1			

1	2	3	4	5	6	7
2 КПО	Низкая пожарная опасность	пожарной опасности, в местах огнеопасных работ, а также в местах массового отдыха граждан не менее одного раза с 11 до 17 часов				
		Ведение дежурства на пожарных наблюдательных пунктах, не оборудованных автоматическими системами наблюдения, осуществляется в 10, 13, 16 и 19 часов	Начальники Брасовского, Брянского, Карачевского, Клетнянского, Клинцовского, Мглинского, Навлинского, Севского участков ГБУ Брянской области "Лесопожарная служба" в соответствии с таблицами 2.3. и 3.1.			
		Тушение возникающих лесных пожаров производится силами и средствами лесопожарных формирований в соответствии с действующими правилами тушения лесных пожаров	Начальники участков ГБУ Брянской области "Лесопожарная служба" в соответствии с таблицами 2.3., 3.1., 3.2.			
		Лица, использующие леса, принимают необходимые меры по недопущению распространения лесных пожаров, при необходимости привлекаются для тушения лесных пожаров	Арендаторы лесных участков в соответствии с таблицей 3.3			
3 КПО	Средняя пожарная опасность	Лесопожарные формирования, их пожарная техника и оборудование находятся в полной готовности.	Начальники участков ГБУ Брянской области "Лесопожарная служба" в соответствии с таблицами 2.3., 3.1., 3.2.			
		Проведение наземного патрулирования на территориях, отнесённых к I - III-м классам природной пожарной опасности не менее 2 раз с 10 до 19 часов. Ведётся дежурство на пожарных наблюдательных пунктах, не оборудованных автоматическими системами наблюдения, не реже одного раза в два часа с 10 до 20 часов	Директора ГКУ Брянской области Лесничеств в соответствии с таблицей 2.1.; арендаторы лесных участков в соответствии с таблицей 3.3.; начальники Брасовского, Брянского, Карачевского, Клетнянского, Клинцовского, Мглинского, Навлинского, Севского участков ГБУ Брянской области "Лесопожарная служба" в соответствии с таблицами 2.3., 3.1., 3.2.			
		Ежедневное однократное авиапатрулирование	Директор ГБУ Брянской области "Лесопожарная служба" Ефременков Иван Алексеевич +7 (4832) 649722; +7 (910) 2928201; e-mail: lesopogarnaya@mail.ru			
		Тушение возникающих лесных пожаров производится силами и средствами	Начальники участков ГБУ Брянской области "Лесопожарная служба" в соответствии с таблицами 2.3., 3.1., 3.2.			

1	2	3	4	5	6	7
3 КПО	Средняя пожарная опасность	лесопожарных формирований в соответствии с действующими правилами тушения лесных пожаров				
		Лица, использующие леса, принимают необходимые меры по недопущению распространения лесных пожаров, при необходимости привлекаются для тушения лесных пожаров	Арендаторы лесных участков в соответствии с таблицей 3.3			
		При необходимости в установленном порядке вводится особый противопожарный режим и запрет на осуществление всех видов деятельности в лесах (лесосечные работы, проведение мероприятий, охота и т.п.), за исключением работ по охране лесов от пожаров	Главы администраций муниципальных образований в соответствии с таблицей 2.2.; директора ГКУ Брянской области Лесничеств в соответствии с таблицей 2.1.			
		Оперативные штабы по охране лесов от пожаров при наличии обстоятельств, соответствующих введению режима чрезвычайной ситуации в лесах, возникшего вследствие лесных пожаров, направляют соответствующее обращение в комиссии по предупреждению и ликвидации чрезвычайных ситуаций и обеспечению пожарной безопасности соответствующего уровня	Начальник управления лесами Котенков Владимир Михайлович, директора ГКУ Брянской области Лесничеств в соответствии с таблицей 2.1.			
		Усиливается интенсивность проведения противопожарной пропаганды в средствах массовой информации	Начальник управления лесами Котенков Владимир Михайлович +7 (4832) 743561; +7 (920) 8530331; e-mail: uprles@online.debryansk.ru			
4 КПО	Высокая пожарная опасность	Лесопожарные формирования, их пожарная техника и оборудование находятся в полной готовности	Начальники участков ГБУ Брянской области "Лесопожарная служба" в соответствии с таблицами 2.3., 3.1., 3.2.			
		Проводится наземное патрулирование на лесных участках не менее 3 раз с 8 до 20 часов. Ведётся дежурство на пожарных наблюдательных пунктах, не оборудованных	Начальник управления лесами Котенков Владимир Михайлович, директора ГКУ Брянской области Лесничеств в соответствии с таблицей 2.1.; арендаторы лесных участков в соответствии с таблицей 3.3.; начальники Брасовского, Брянского, Карачевского,			

1	2	3	4	5	6	7
4 КПО	Высокая пожарная опасность	автоматическими системами наблюдения, не реже одного раза в час с 9 до 21 часа	Клетнянского, Клинцовского, Мглинского, Навлинского, Севского участков ГБУ Брянской области "Лесопожарная служба" в соответствии с таблицами 2.3., 3.1.			
		Проводится двукратное авиапатрулирование.	Директор ГБУ Брянской области "Лесопожарная служба" Ефременков Иван Алексеевич +7 (4832) 649722; +7 (910) 2928201; e-mail: lesopogarnaya@mail.ru			
		Тушение возникающих лесных пожаров производится силами и средствами лесопожарных формирований в соответствии с действующими правилами тушения лесных пожаров, при необходимости для тушения лесных пожаров привлекаются лица, использующие леса	Директор ГБУ Брянской области "Лесопожарная служба" Ефременко Иван Алексеевич в соответствии с таблицей 2.1.; начальники участков ГБУ Брянской области "Лесопожарная служба" в соответствии с таблицами 2.3., 3.1., 3.2.; арендаторы лесных участков в соответствии с таблицей 3.3.			
		При необходимости используется резерв сил и средств пожаротушения субъекта Российской Федерации.	Начальник управления лесами Брянской области Котенков Владимир Михайлович, директор ГБУ Брянской области "Лесопожарная служба" Ефременко Иван Алексеевич, начальник ГУ МЧС России по Брянской области Уваркин Вадим Сергеевич, заместитель директора по охране ФГБУ «Государственный заповедник «Брянский лес» Бабанин Максим Валерьевич в соответствии с таблицей 2.1; председатели КЧС и ПБ муниципальных районов области в соответствии с таблицей 2.2			
		При необходимости вводится режим ограничения пребывания граждан в лесах и въезда в них транспортных средств	Начальник управления лесами Брянской области Котенков Владимир Михайлович в соответствии с таблицей 2.1; главы администраций муниципальных районов области в соответствии с таблицей 2.2			
		В установленном порядке вводится особый противопожарный режим и запрет на осуществление всех видов деятельности в лесах (лесосечные работы, проведение мероприятий, охота и т.п.), за исключением работ по охране лесов от пожаров	Главы муниципальных образований Брянской области в соответствии с таблицей 2.2			
		Оперативные штабы по охране лесов от пожаров при наличии обстоятельств, соответствующих введению режима чрезвычайной ситуации в лесах, возникшего	Начальник управления лесами Котенков Владимир Михайлович, директора ГКУ Брянской области Лесничеств в соответствии с таблицей 2.1.			

1	2	3	4	5	6	7
		<p>вследствие лесных пожаров, направляют соответствующее обращение в комиссии по предупреждению и ликвидации чрезвычайных ситуаций и обеспечению пожарной безопасности соответствующего уровня</p>				
		<p>Проведение противопожарной пропаганды в средствах массовой информации осуществляется не реже 1 раза в день</p>	<p>Начальник управления лесами Брянской области Котенков Владимир Михайлович, директор ГБУ Брянской области "Лесопожарная служба" Ефременко Иван Алексеевич в соответствии с таблицей 2.1; главы администраций муниципальных районов в соответствии с таблицей 2.2</p>			
		<p>В лесничествах обеспечивается ежедневное круглосуточное дежурство из числа ответственных лиц</p>	<p>Начальник управления лесами Котенков Владимир Михайлович, директора ГКУ Брянской области Лесничеств в соответствии с таблицей 2.1.</p>			
5 КПО	Чрезвычайная пожарная опасность	<p>Лесопожарные формирования, их пожарная техника и оборудование находятся в полной готовности</p>	<p>Директор ГБУ Брянской области "Лесопожарная служба" Ефременко Иван Алексеевич, начальники участков ГБУ Брянской области "Лесопожарная служба" в соответствии с таблицами 2.1, 3.1. и 3.2</p>			
		<p>Ведётся дежурство на пожарных наблюдательных пунктах, не оборудованных автоматическими системами наблюдения, не реже одного раза в час с 06 до 24 часов</p>	<p>Директор ГБУ Брянской области "Лесопожарная служба" Ефременко Иван Алексеевич, начальники Брасовского, Брянского, Карачевского, Клетнянского, Клинцовского, Мглинского, Навлинского, Севского участков ГБУ Брянской области "Лесопожарная служба" в соответствии с таблицами 2.1, 3.1. и 3.2</p>			
		<p>В лесничествах обеспечивается ежедневное круглосуточное дежурство из числа ответственных лиц</p>	<p>Начальник управления лесами Котенков Владимир Михайлович, директора ГКУ Брянской области Лесничеств в соответствии с таблицей 2.1.</p>			
		<p>Проводится наземное патрулирование на лесных территориях в течение всего светлого времени, при этом на лесных участках, отнесенных к I - III-м классам природной пожарной опасности лесов - круглосуточно</p>	<p>Начальник управления лесами Котенков Владимир Михайлович, директора ГКУ Брянской области Лесничеств в соответствии с таблицей 2.1.; арендаторы лесных участков в соответствии с таблицей 3.3.</p>			
		<p>Проводится двукратное авиапатрулирование.</p>	<p>Директор ГБУ Брянской области "Лесопожарная служба" Ефременков Иван Алексеевич +7 (4832) 649722; +7 (910) 2928201; e-mail: lesopogarnaya@mail.ru</p>			
		<p>Тушение возникающих лесных пожаров</p>	<p>Директор ГБУ Брянской области "Лесопожарная служба"</p>			

1	2	3	4	5	6	7
5 КПО	Чрезвычайная пожарная опасность	производится силами и средствами лесопожарных формирований в соответствии с действующими правилами тушения лесных пожаров, при необходимости для тушения лесных пожаров привлекаются лица, использующие леса	Ефременко Иван Алексеевич в соответствии с таблицей 2.1.; арендаторы лесных участков в соответствии с таблицей 3.3.			
		Лица, использующие леса, принимают необходимые меры по недопущению распространения лесных пожаров	Начальник управления лесами Котенков Владимир Михайлович, директор ГБУ Брянской области "Лесопожарная служба" Ефременко Иван Алексеевич в соответствии с таблицей 2.1.; арендаторы лесных участков в соответствии с таблицей 3.3.			
		Лесопожарным формированиям дополнительно придается техника с производственных работ (тракторы с плугом, бульдозеры, автотранспорт) в соответствии с заключенными договорами.	Директор ГБУ Брянской области "Лесопожарная служба" Ефременков Иван Алексеевич +7 (4832) 649722; +7 (910) 2928201; e-mail: lesopogarnaya@mail.ru			
		При необходимости используется резерв субъекта Российской Федерации.	Председатель КЧС и ПБ Брянской области - заместитель Губернатора Брянской области, заместитель председателя Правительства Брянской области Сергеев Сергей Анатольевич, начальник управления лесами Брянской области Котенков Владимир Михайлович, директор ГБУ Брянской области "Лесопожарная служба" Ефременко Иван Алексеевич, начальник ГУ МЧС России по Брянской области Уваркин Вадим Сергеевич, директор ОУ "Добровольная пожарная охрана Брянской области" Яценко Олег Васильевич, заместитель директора по охране ФГБУ «Государственный заповедник «Брянский лес» Бабанин Максим Валерьевич в соответствии с таблицами 2.1 и 3.6			
		Организовывается межрайонное маневрирование силами и средствами учреждений по тушению лесных пожаров	Председатель КЧС и ПБ Брянской области - заместитель Губернатора Брянской области, заместитель председателя Правительства Брянской области Сергеев Сергей Анатольевич, начальник управления лесами Брянской области Котенков Владимир Михайлович, директор ГБУ Брянской области "Лесопожарная служба" Ефременко Иван Алексеевич в соответствии с таблицами 2.1, 4.1.			
		Оперативные штабы по охране лесов от пожаров при наличии обстоятельств,	Начальник ГУ МЧС России по Брянской области Уваркин Вадим Сергеевич, начальник управления лесами Котенков Владимир			

1	2	3	4	5	6	7
5 КПО	Чрезвычайная пожарная опасность	соответствующих введению режима чрезвычайной ситуации в лесах, возникшего вследствие лесных пожаров, направляют соответствующее обращение в комиссии по предупреждению и ликвидации чрезвычайных ситуаций и обеспечению пожарной безопасности соответствующего уровня	Михайлович, директора ГКУ Брянской области Лесничеств в соответствии с таблицей 2.1.			
		При введении в субъекте Российской Федерации режима чрезвычайной ситуации, связанной с лесными пожарами, задействуются все ресурсы пожаротушения, при необходимости межрегиональные	Заместитель Министра природных ресурсов и экологии Российской Федерации, руководитель Федерального агентства лесного хозяйства Валентик Иван Владимирович, тел.: +7(495)9531043; начальник ГУ МЧС России по Брянской области Уваркин Вадим Сергеевич, директор ГБУ Брянской области "Лесопожарная служба" Ефременко Иван Алексеевич в соответствии с таблицей 2.1.			
		Вводится режим ограничения пребывания граждан в лесах и въезда в них транспортных средств	Заместитель Губернатора Брянской области Резунов Александр Григорьевич, начальник управления лесами Брянской области Котенков Владимир Михайлович в соответствии с таблицей 2.1			
		Проведение противопожарной пропаганды в средствах массовой информации осуществляется не реже 1 раза в день.	Председатель КЧС и ПБ Брянской области - заместитель Губернатора Брянской области, заместитель председателя Правительства Брянской области Сергеев Сергей Анатольевич, начальник ГУ МЧС России по Брянской области Уваркин Вадим Сергеевич, начальник управления лесами Брянской области Котенков Владимир Михайлович в соответствии с таблицей 2.1			

Руководитель

В.М. Котенков
(Ф.И.О.)

(подпись)

Должностное лицо,
ответственное
за составление формы

ведущий консультант
(должность)

М.В. Алещенко
(Ф.И.О.)

(подпись)

8(4832) 663808
(контактный телефон
с указанием кода города)

18.01.2017 г
(дата составления документа)

**ПОРЯДОК ПРИВЛЕЧЕНИЯ СИЛ И СРЕДСТВ ТУШЕНИЯ ЛЕСНЫХ ПОЖАРОВ В СУБЪЕКТАХ РОССИЙСКОЙ
ФЕДЕРАЦИИ В СВОДНЫХ ПЛАНАХ ТУШЕНИЯ ЛЕСНЫХ ПОЖАРОВ ПРЕДУСМОТРЕНО 4 УРОВНЯ ПРИВЛЕЧЕНИЯ
РЕСУРСОВ ПОЖАРОТУШЕНИЯ**

(2309 чел. , 546 ед. техники, 5370 ед. инструмента):

Уровень привлечения ресурсов	Привлекаемые силы и средства	Силы (чел.)	Средства пожаро- тушения (техника)	Средства пожаро- тушения (инструмент)	Общее количество сил и средства в % от сводного плана тушения лесных пожаров		
					Силы, %	Средства техника, %	Средства инструмент, %
1 Уровень привлечения 1 КПО	Лесопожарные формирования органов исполнительной власти субъекта Российской Федерации в области лесных отношений	252	132	1548	11	24	29
	Итого	252	132	1548	11	24	29
2 Уровень привлечения 2 КПО	Лесопожарные формирования органов исполнительной власти субъекта Российской Федерации в области лесных отношений	252	132	1548	11	24	29
	Лица, использующие леса	430	245	2916	18	45	54
	Итого	822	377	4464	36	69	83
3 Уровень привлечения 3 КПО	Лесопожарные формирования органов исполнительной власти субъекта Российской Федерации в области лесных отношений	252	132	1548	100 % (в случае введения ЧС на терри- тории всего субъекта РФ)	100 % (в случае введения ЧС на территории всего субъекта РФ)	100 % (в случае введения ЧС на территории всего субъекта РФ)
	Лица, использующие леса	430	245	2916	18	45	54
	Подразделения пожарной охраны и аварийно- спасательных формирований	1406	130	672	61	24	12
	Итого	2088	507	5136	90	93	95
4 Уровень привлечения 4 и 5 КПО	Лесопожарные формирования органов исполнительной власти субъекта Российской Федерации в области лесных отношений	252	132	1548	11	25	29
	Лица, использующие леса	430	245	2916	18	48	54
	Подразделения пожарной охраны и аварийно- спасательных формирований	1406	130	672	61	25	12
	Подразделения добровольной пожарной охраны	201	33	207	9	1	4
	Силы и средства соседних субъектов РФ	20	6	27	1	1	1
	Итого	2309	546	5370	100	100	100

Руководитель

В.М. Котенков
(Ф.И.О.)

(подпись)

Должностное лицо,
ответственное
за составление формы

ведущий консультант
(должность)

М.В. Алещенко
(Ф.И.О.)

(подпись)

8(4832) 663808
(контактный телефон
с указанием кода города)

18.01.2017 г
(дата составления документа)

6. Меры по противопожарному обустройству населенных пунктов, объектов экономики и инфраструктуры, подверженных угрозе лесных пожаров.

Таблица 6.1 Мероприятия по противопожарному обустройству населенных пунктов, объектов экономики и инфраструктуры

Мероприятия по противопожарному обустройству населенных пунктов, объектов экономики и инфраструктуры, а также мероприятия по охране земель, имеющих общую границу с лесничествами, лесопарками						
№ п/п	Наименование	Опашка, м	Профилактические выжигания, га	Противопожарные разрывы, м	Уборка захламленности, га	Ответственное лицо
1	Брасовский муниципальный район	«-»	«-»	«-»	«-»	«-»
«-»	Населенные пункты	1400	«-»	«-»	20	Глава администрации муниципального района Лавокин С.Н.
«-»	Объекты экономики	«-»	«-»	«-»	«-»	«-»
«-»	Инфраструктура (нефтепроводы, газопроводы, дороги, ЛЭП и др.)	«-»	«-»	«-»	«-»	«-»

«-»	Иные объекты	«-»	«-»	«-»	«-»	«-»
Итого по муниципальному образованию:	Брасовский муниципальный район	1400	«-»	«-»	20	Глава администрации муниципального района Лавокин С.Н.
2	Брянский муниципальный район	«-»	«-»	«-»	«-»	«-»
«-»	Населенные пункты	16200	«-»	«-»	6	И.о. главы администрации муниципального района Якушенко Н.Н.
«-»	Объекты экономики	«-»	«-»	«-»	«-»	«-»
«-»	Инфраструктура (нефтепроводы, газопроводы, дороги, ЛЭП и др.)	«-»	«-»	«-»	«-»	«-»
«-»	Иные объекты	11400	«-»	«-»	«-»	И.о. главы администрации муниципального района Якушенко Н.Н.
Итого по муниципальному образованию:	Брянский муниципальный район	27600	«-»	«-»	6	И.о. главы администрации муниципального района Якушенко Н.Н.

3	Выгоничский муниципальный район	«-»	«-»	«-»	«-»	«-»
«-»	Населенные пункты	6000	«-»	«-»	60	Глава администрации муниципального района Талызин В.В.
«-»	Объекты экономики	«-»	«-»	«-»	«-»	«-»
«-»	Инфраструктура (нефтепроводы, газопроводы, дороги, ЛЭП и др.)	«-»	«-»	«-»	«-»	«-»
«-»	Иные объекты	«-»	«-»	«-»	«-»	«-»
Итого по муниципально му образованию:	Выгоничский муниципальный район	6000	«-»	«-»	60	Глава администрации муниципального района Талызин В.В.
4	Гордеевский муниципальный район	«-»	«-»	«-»	«-»	«-»
«-»	Населенные пункты	«-»	«-»	«-»	«-»	«-»
«-»	Объекты экономики	«-»	«-»	«-»	«-»	«-»
«-»	Инфраструктура (нефтепроводы, газопроводы, дороги, ЛЭП и др.)	«-»	«-»	«-»	«-»	«-»
«-»	Иные объекты	«-»	«-»	«-»	«-»	«-»

Итого по муниципальному образованию:	Гордеевский муниципальный район	«-»	«-»	«-»	«-»	«-»
5	Дубровский муниципальный район	«-»	«-»	«-»	«-»	«-»
«-»	Населенные пункты	«-»	«-»	«-»	«-»	«-»
«-»	Объекты экономики	«-»	«-»	«-»	«-»	«-»
«-»	Инфраструктура (нефтепроводы, газопроводы, дороги, ЛЭП и др.)	«-»	«-»	«-»	«-»	«-»
«-»	Иные объекты	«-»	«-»	«-»	«-»	«-»
Итого по муниципальному образованию:	Дубровский муниципальный район	«-»	«-»	«-»	«-»	«-»
6	Дятьковский муниципальный район	«-»	«-»	«-»	«-»	«-»
«-»	Населенные пункты	«-»	«-»	«-»	«-»	«-»
«-»	Объекты экономики	«-»	«-»	«-»	«-»	«-»
«-»	Инфраструктура (нефтепроводы, газопроводы, дороги, ЛЭП и др.)	«-»	«-»	«-»	«-»	«-»
«-»	Иные объекты	«-»	«-»	«-»	«-»	«-»

Итого по муниципальному образованию:	Дятьковский муниципальный район	«-»	«-»	«-»	«-»	«-»
7	Жирятинский муниципальный район	«-»	«-»	«-»	«-»	«-»
«-»	Населенные пункты	«-»	«-»	«-»	17	Глава администрации муниципального района Наллегацкая С.П.
«-»	Объекты экономики	«-»	«-»	«-»	«-»	«-»
«-»	Инфраструктура (нефтепроводы, газопроводы, дороги, ЛЭП и др.)	«-»	«-»	«-»	«-»	«-»
«-»	Иные объекты	«-»	«-»	«-»	«-»	«-»
Итого по муниципальному образованию:	Жирятинский муниципальный район	«-»	«-»	«-»	17	Глава администрации муниципального района Наллегацкая С.П.
8	Жуковский муниципальный район	«-»	«-»	«-»	«-»	«-»
«-»	Населенные пункты	6000	«-»	«-»	«-»	Глава администрации муниципального района Давиденко А.В.

«-»	Объекты экономики	«-»	«-»	«-»	«-»	
«-»	Инфраструктура (нефтепроводы, газопроводы, дороги, ЛЭП и др.)	«-»	«-»	«-»	«-»	«-»
«-»	Иные объекты	7000	«-»	«-»	«-»	Глава администрации муниципального района Давиденко А.В.
Итого по муниципально му образованию:	Жуковский муниципальный район	13000	«-»	«-»	«-»	Глава администрации муниципального района Давиденко А.В.
9	Злынковский муниципальный район	«-»	«-»	«-»	«-»	«-»
«-»	Населенные пункты:	«-»	«-»	«-»	35	Глава администрации муниципального района Грищенко А.П.
«-»	Объекты экономики	«-»	«-»	«-»	«-»	«-»
«-»	Инфраструктура (нефтепроводы, газопроводы, дороги, ЛЭП и др.)	«-»	«-»	«-»	«-»	«-»
«-»	Иные объекты	«-»	«-»	«-»	«-»	«-»

Итого по муниципальному образованию:	Злынковский муниципальный район	«-»	«-»	«-»	35	Глава администрации муниципального района Гриценко А.П.
10	Карачевский муниципальный район	«-»	«-»	«-»	«-»	«-»
«-»	Населенные пункты	5000	«-»	«-»	«-»	Глава администрации муниципального района Лужецкая Л.В.
«-»	Объекты экономики	«-»	«-»	«-»	«-»	«-»
«-»	Инфраструктура (нефтепроводы, газопроводы, дороги, ЛЭП и др.)	«-»	«-»	«-»	«-»	«-»
«-»	Иные объекты	«-»	«-»	«-»	«-»	«-»
Итого по муниципальному образованию:	Карачевский муниципальный район	5000	«-»	«-»	«-»	Глава администрации муниципального района Лужецкая Л.В.
11	Комаричский муниципальный район	«-»	«-»	«-»	«-»	«-»

«-»	Населенные пункты	«-»	«-»	«-»	12	Глава администрации муниципального района Кузин В.Н.
«-»	Объекты экономики	«-»	«-»	«-»	«-»	«-»
«-»	Инфраструктура (нефтепроводы, газопроводы, дороги, ЛЭП и др.)	«-»	«-»	«-»	«-»	«-»
«-»	Иные объекты	«-»	«-»	«-»	«-»	«-»
Итого по муниципальному образованию:	Комаричский муниципальный район	«-»	«-»	«-»	12	Глава администрации муниципального района Кузин В.Н.
12	Клетнянский муниципальный район	«-»	«-»	«-»	«-»	«-»
«-»	Населенные пункты	2500	«-»	«-»	«-»	Глава администрации муниципального района Лось А.А.
«-»	Объекты экономики	«-»	«-»	«-»	«-»	«-»
«-»	Инфраструктура (нефтепроводы, газопроводы, дороги, ЛЭП и др.)	«-»	«-»	«-»	«-»	«-»
«-»	Иные объекты	«-»	«-»	«-»	«-»	«-»

Итого по муниципальному образованию:	Клетнянский муниципальный район	2500	«-»	«-»	«-»	Глава администрации муниципального района Лось А.А.
13	Клинцовский муниципальный район	«-»	«-»	«-»	«-»	«-»
«-»	Населенные пункты	11900	«-»	«-»	«-»	Глава администрации муниципального района Савченко В.И.
«-»	Объекты экономики	«-»	«-»	«-»	«-»	«-»
«-»	Инфраструктура (нефтепроводы, газопроводы, дороги, ЛЭП и др.)	«-»	«-»	«-»	«-»	«-»
«-»	Иные объекты	«-»	«-»	«-»	«-»	«-»
Итого по муниципальному образованию:	Клинцовский муниципальный район	11900	«-»	«-»	«-»	Глава администрации муниципального района Савченко В.И.
14	Климовский муниципальный район	«-»	«-»	«-»	«-»	
«-»	Населенные пункты:	«-»	«-»	«-»	50	Глава администрации муниципального района Кубарев

						С.В.
«-»	Объекты экономики	«-»	«-»	«-»	«-»	«-»
«-»	Инфраструктура (нефтепроводы, газопроводы, дороги, ЛЭП и др.)	«-»	«-»	«-»	«-»	«-»
«-»	Иные объекты	«-»	«-»	«-»	«-»	«-»
Итого по муниципально му образованию:	Климовский муниципальный район	«-»	«-»	«-»	50	Глава администрации муниципального района Кубарев С.В.
15	Красногорский муниципальный район	«-»	«-»	«-»	«-»	«-»
«-»	Населенные пункты:	«-»	«-»	«-»	«-»	«-»
«-»	Объекты экономики	«-»	«-»	«-»	«-»	«-»
«-»	Инфраструктура (нефтепроводы, газопроводы, дороги, ЛЭП и др.)	«-»	«-»	«-»	«-»	«-»
«-»	Иные объекты	«-»	«-»	«-»	«-»	«-»
Итого по муниципально му образованию:	Красногорский муниципальный район	«-»	«-»	«-»	«-»	«-»

16	Мглинский муниципальный район	«-»	«-»	«-»	«-»	«-»
«-»	Населенные пункты	1400	«-»	«-»	75	Глава администрации муниципального района Пущиенко А.А.
«-»	Объекты экономики	«-»	«-»	«-»	«-»	«-»
«-»	Инфраструктура (нефтепроводы, газопроводы, дороги, ЛЭП и др.)	«-»	«-»	«-»	«-»	«-»
«-»	Иные объекты	«-»	«-»	«-»	«-»	«-»
Итого по муниципально му образованию:	Мглинский муниципальный район	1400	«-»	«-»	75	Глава администрации муниципального района Пущиенко А.А.
17	Навлинский муниципальный район	«-»	«-»	«-»	«-»	
«-»	Населенные пункты	8300	«-»	«-»	25	Глава администрации муниципального района Прудник А.А.
«-»	Объекты экономики	«-»	«-»	«-»	«-»	«-»

«-»	Инфраструктура: (нефтепроводы, газопроводы, дороги, ЛЭП и др.)	«-»	«-»	«-»	«-»	«-»
«-»	Иные объекты	10000	«-»	«-»	«-»	Глава администрации муниципального района Прудник А.А.
Итого по муниципально му образованию:	Навлинский муниципальный район	18300	«-»	«-»	25	Глава администрации муниципального района Прудник А.А.
18	Новозыбковский муниципальный район	«-»	«-»	«-»	«-»	«-»
«-»	Населенные пункты	«-»	«-»	«-»	«-»	«-»
«-»	Объекты экономики	«-»	«-»	«-»	«-»	«-»
«-»	Инфраструктура (нефтепроводы, газопроводы, дороги, ЛЭП и др.)	«-»	«-»	«-»	«-»	«-»
«-»	Иные объекты	«-»	«-»	«-»	«-»	«-»
Итого по муниципально му образованию:	Новозыбковский муниципальный район	«-»	«-»	«-»	«-»	«-»
19	Погарский муниципальный район	«-»	«-»	«-»	«-»	«-»

«-»	Населенные пункты	«-»	«-»	«-»	«-»	«-»
«-»	Объекты экономики	«-»	«-»	«-»	«-»	«-»
«-»	Инфраструктура (нефтепроводы, газопроводы, дороги, ЛЭП и др.)	«-»	«-»	«-»	«-»	«-»
«-»	Иные объекты	«-»	«-»	«-»	«-»	«-»
Итого по муниципально му образованию:	Погарский муниципальный район	«-»	«-»	«-»	«-»	«-»
20	Почепский муниципальный район	«-»	«-»	«-»	«-»	«-»
«-»	Населенные пункты	30000	«-»	«-»	56	Глава администрации муниципального района Морозов М.В.
«-»	Объекты экономики	«-»	«-»	«-»	«-»	«-»
«-»	Инфраструктура (нефтепроводы, газопроводы, дороги, ЛЭП и др.)	«-»	«-»	«-»	«-»	«-»
«-»	Иные объекты	3600	«-»	«-»	«-»	Глава администрации муниципального района Морозов М.В.

Итого по муниципальному образованию:	Почепский муниципальный район	33600	«-»	«-»	56	Глава администрации муниципального района Морозов М.В.
21	Рогнединский муниципальный район	«-»	«-»	«-»	«-»	«-»
«-»	Населенные пункты	«-»	«-»	«-»	«-»	«-»
«-»	Объекты экономики	«-»	«-»	«-»	«-»	«-»
«-»	Инфраструктура (нефтепроводы, газопроводы, дороги, ЛЭП и др.)	«-»	«-»	«-»	«-»	«-»
«-»	Иные объекты	«-»	«-»	«-»	«-»	«-»
Итого по муниципальному образованию:	Рогнединский муниципальный район	«-»	«-»	«-»	«-»	«-»
22	Севский муниципальный район	«-»	«-»	«-»	«-»	«-»
«-»	Населенные пункты	500	«-»	«-»	22	Глава администрации муниципального района Куракин А.Ф.
«-»	Объекты экономики	«-»	«-»	«-»	«-»	«-»

«-»	Инфраструктура (нефтепроводы, газопроводы, дороги, ЛЭП и др.)	«-»	«-»	«-»	«-»	«-»
«-»	Иные объекты	«-»	«-»	«-»	«-»	«-»
Итого по муниципально му образованию:	Севский муниципальный район	500	«-»	«-»	22	Глава администрации муниципального района Куракин А.Ф.
23	Сельцовский городской округ	«-»	«-»	«-»	«-»	«-»
«-»	Населенные пункты	500	«-»	«-»	«-»	И.о. главы администрации муниципального района Якушенко Н.Н.
«-»	Объекты экономики	«-»	«-»	«-»	«-»	«-»
«-»	Инфраструктура (нефтепроводы, газопроводы, дороги, ЛЭП и др.)	«-»	«-»	«-»	«-»	«-»
«-»	Иные объекты	«-»	«-»	«-»	«-»	«-»
Итого по муниципально му образованию:	Сельцовский городской округ	500	«-»	«-»	«-»	И.о. главы администрации муниципального района Якушенко Н.Н.

24	Суземский муниципальный район	«-»	«-»	«-»	«-»	«-»
«-»	Населенные пункты	22000	«-»	«-»	45	Глава администрации муниципального района Слипухов Б.П.
«-»	Объекты экономики	«-»	«-»	«-»	«-»	«-»
«-»	Инфраструктура (нефтепроводы, газопроводы, дороги, ЛЭП и др.)	«-»	«-»	«-»	«-»	«-»
«-»	Иные объекты	«-»	«-»	«-»	«-»	«-»
Итого по муниципально му образованию:	Суземский муниципальный район	22000	«-»	«-»	45	Глава администрации муниципального района Слипухов Б.П.
25	Суражский муниципальный район	«-»	«-»	«-»	«-»	«-»
«-»	Населенные пункты	1200	«-»	«-»	«-»	Глава администрации муниципального района Риваненко В.П.
«-»	Объекты экономики	«-»	«-»	«-»	«-»	«-»

«-»	Инфраструктура (нефтепроводы, газопроводы, дороги, ЛЭП и др.)	«-»	«-»	«-»	«-»	«-»
«-»	Иные объекты	2400	«-»	«-»	«-»	Глава администрации муниципального района Риваненко В.П.
Итого по муниципально му образованию:	Суражский муниципальный район	3600	«-»	«-»	«-»	Глава администрации муниципального района Риваненко В.П.
26	Стародубский муниципальный район	«-»	«-»	«-»	«-»	«-»
«-»	Населенные пункты	«-»	«-»	«-»	«-»	«-»
«-»	Объекты экономики	«-»	«-»	«-»	«-»	«-»
«-»	Инфраструктура (нефтепроводы, газопроводы, дороги, ЛЭП и др.)	«-»	«-»	«-»	«-»	«-»
«-»	Иные объекты	«-»	«-»	«-»	«-»	«-»
Итого по муниципально му образованию:	Стародубский муниципальный район	«-»	«-»	«-»	«-»	«-»
27	Трубчевский муниципальный район	«-»	«-»	«-»	«-»	«-»

«-»	Населенные пункты:	11200	«-»	«-»	80	Глава администрации муниципального района Обыденнов И.И.
«-»	Объекты экономики:	«-»	«-»	«-»	«-»	«-»
«-»	Инфраструктура (нефтепроводы, газопроводы, дороги, ЛЭП и др.)	«-»	«-»	«-»	«-»	«-»
«-»	Иные объекты:	2400	«-»	«-»	«-»	Глава администрации муниципального района Обыденнов И.И.
Итого по муниципальному образованию:	Трубчевский муниципальный район	13600	«-»	«-»	80	Глава администрации муниципального района Обыденнов И.И.
28	Унечский муниципальный район	«-»	«-»	«-»	«-»	«-»
«-»	Населенные пункты	1000	«-»	«-»	40	Глава администрации муниципального района Кусков А.М.
«-»	Объекты экономики	«-»	«-»	«-»	«-»	«-»

«-»	Инфраструктура (нефтепроводы, газопроводы, дороги, ЛЭП и др.)	«-»	«-»	«-»	«-»	«-»
«-»	Иные объекты:	1000	«-»	«-»	«-»	Глава администрации муниципального района Кусков А.М.
Итого по муниципально му образованию:	Унечский муниципальный район	2000	«-»	«-»	40	Глава администрации муниципального района Кусков А.М.
Итого по Брянской области:	28	162900	«-»	«-»	543	«-»

Руководитель

В.М. Котенков
(Ф.И.О.)

(подпись)

Должностное лицо,
ответственное
за составление формы

ведущий консультант
(должность)

Алещенко М.В.
(Ф.И.О.)

(подпись)

8(4832) 663808
(контактный телефон
с указанием кода города)

18.01.2017 г
(дата составления документа)

Перечень населенных пунктов, оздоровительных учреждений, садовых товариществ и объектов экономики, расположенных на территории Брянской области и подверженных угрозе распространения лесных пожаров, утвержден распоряжением Правительства Брянской области от 09.04.2016г № 61-рп. и № 208-рп от 04.07. 2016 г.

Сводная информация о готовности субъекта Российской Федерации к пожароопасному сезону - Таблица 6.2

№ п/п	Наименование показателя	Ед.изм.	План	Факт	%
					к плану
1	Наличие планов тушения лесных пожаров	ед.	20	20	100
2	Объемы планируемого финансирования мер по обеспечению пожарной безопасности в лесах и тушения лесных пожаров в субъекте российской Федерации, всего в том числе за счет средств:	тыс. руб.	68957	68957	100
	федерального бюджета	тыс. руб.	6957	6957	100
	бюджета субъекта Российской Федерации	тыс. руб.	62000	62000	100
3	Наличие назначенных руководителей тушения лесных пожаров	чел.	79	79	100
4	Организация мониторинга пожарной опасности в лесах и лесных пожаров				
	Оборудовано наблюдательных пунктов всего	шт.	44	44	100
	Утверждено наземных маршрутов патрулирования	шт.	245	245	100
		км	5373	5373	100
	Утверждено авиационных маршрутов патрулирования	шт.	1	1	100
		км	440	440	100
5	Наличие специализированной диспетчерской службы	ед.	21	21	100
6	Наличие государственных контрактов или государственных заданий на выполнение работ по тушению лесных пожаров, осуществляемых в том числе совместно с	шт.	1	1	100

	лесопожарными формированиями				
7	Наличие (отсутствие) государственных контрактов или государственных заданий на выполнение авиационных работ по охране лесов	шт.	0	0	0
8	Подготовлено к работе лесопожарных формирований (ПХС, ЛПФ)	шт.	20	20	100

Вывод: Брянская область готова к тушению лесных пожаров на период пожароопасного сезона 2017 года.

Руководитель

В.М. Котенков
(Ф.И.О.)

(подпись)

Должностное лицо,
ответственное
за составление формы

ведущий консультант
(должность)

М.В. Алешенко
(Ф.И.О.)

(подпись)

8(4832) 663808
(контактный телефон
с указанием кода города)

18.01.2017 г
(дата составления документа)

7. Схемы информационного обмена при координации работ, связанных с тушением лесных пожаров на территории Брянской области.

Схема 7.1

Оперативного обмена информацией о пожарной опасности и лесных пожарах на территории Брянской области



Схема 7.2. Схема привлечения сил и средств пожаротушения, пожарной охраны и аварийно-спасательных формирований, которые могут быть привлечены в установленном порядке к тушению лесных пожаров на территории Брянской области



I КПО			
II КПО			
III КПО			
IV КПО			
V КПО			
Действует режим ЧС	Включены все силы и средства пожаротушения		

Условные обозначения

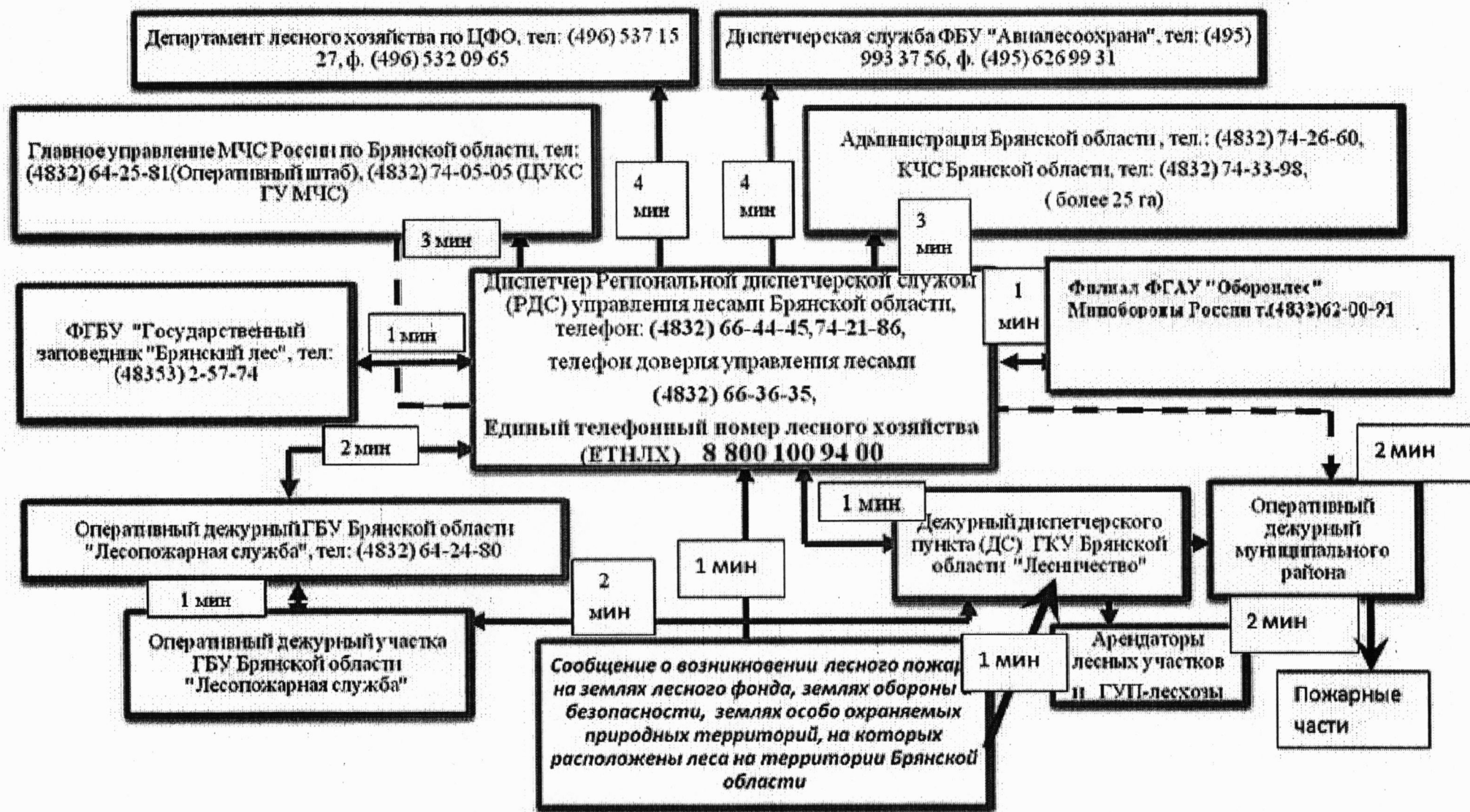
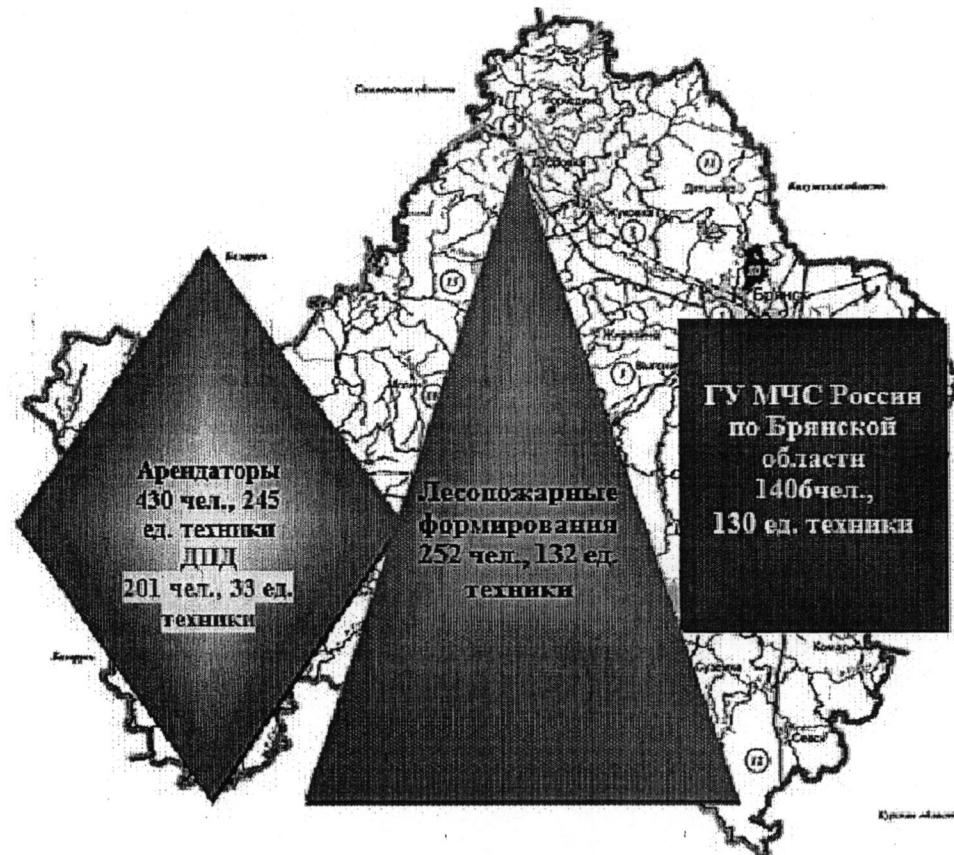
	Лесопожарные формирования находятся в полной готовности		Пожарные подразделения ГУ МЧС (ППС субъекта РФ)		Силы и средства лиц, осуществляющих использование лесов		Все ресурсы пожаротушения находятся в полной готовности		Все ресурсы пожаротушения находятся в повышенной готовности
			Пожарные подразделения ГУ МЧС (ППС субъекта и подразделения ФГКУ ОПС)		Силы и средства лиц, осуществляющих и не осуществляющих использование лесов				

Схема 7.3 - Схема межмуниципального взаимодействия сил и средств пожаротушения на территории Брянской области

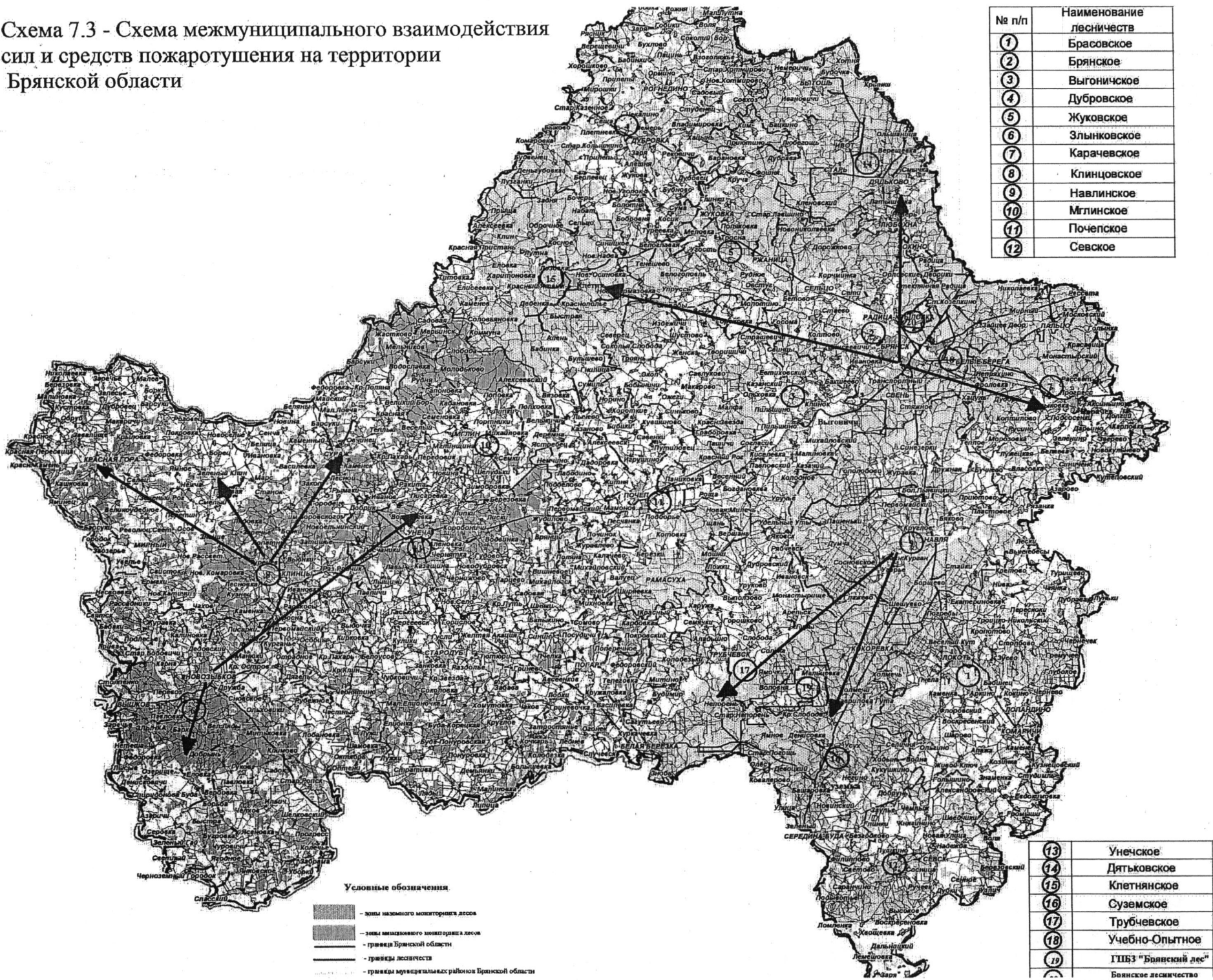

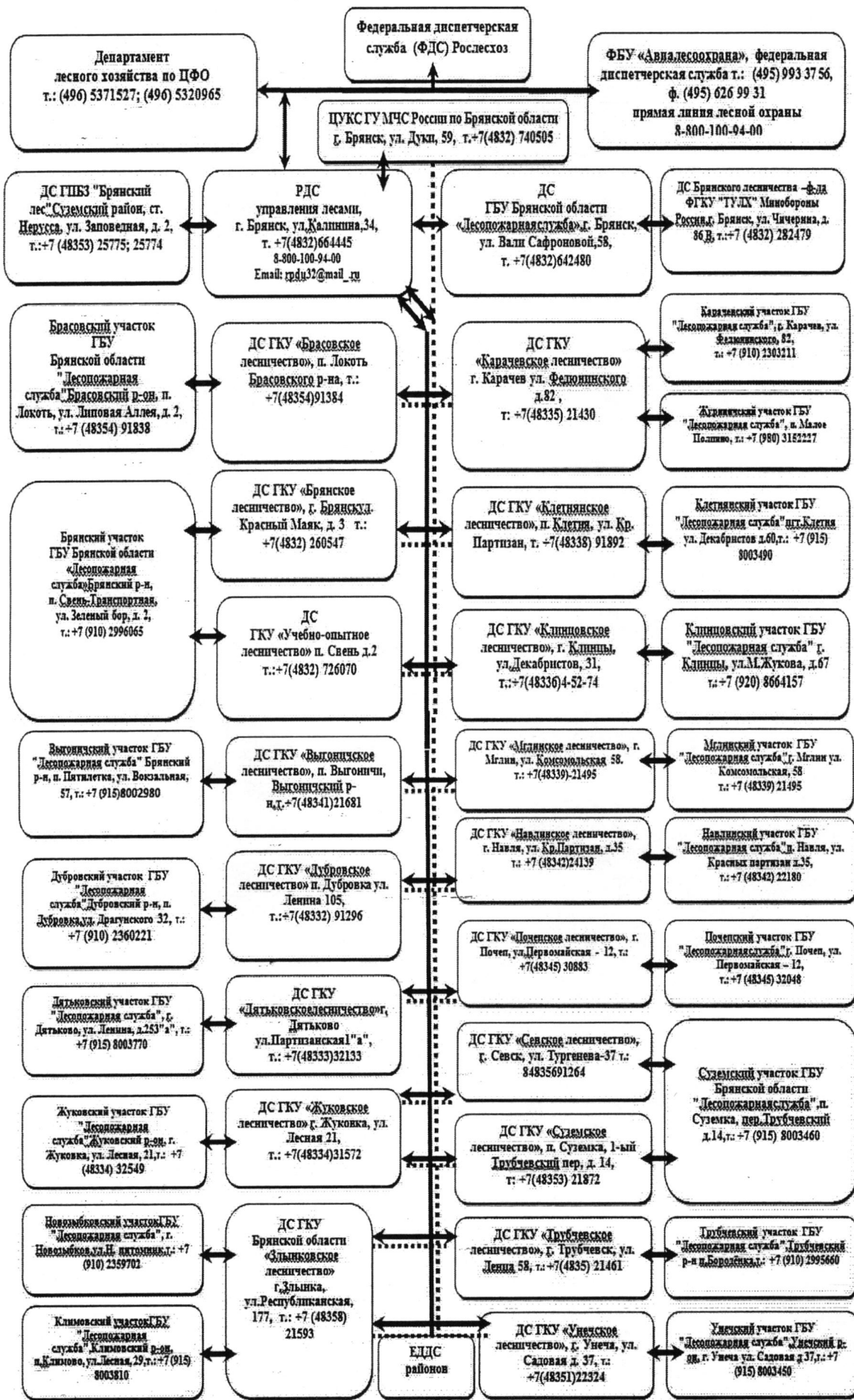

8. Карты-схемы

Карта – схема № 8.1

распределения земель лесного фонда, расположенных на территории Брянской области, по зонам мониторинга с границами муниципальных образований, лесничеств, маршрутов авиационного патрулирования

Масштаб 1 : 500 000

№ п/п	Наименование лесничеств
1	Брасовское
2	Брянское
3	Выгоничское
4	Дубровское
5	Жуковское
6	Злынковское
7	Карачевское
8	Клинцовское
9	Навлинское
10	Мглинское
11	Почепское
12	Севское



Условные обозначения

- территория земель лесного фонда с обозначением зон мониторинга
- территория земель лесного фонда с обозначением муниципальных образований
- границы муниципальных образований
- границы Брянской области
- границы лесничеств
- границы муниципальных районов Брянской области
- маршрут авиационного патрулирования
- инвентарные лесничества

13	Унечское
14	Дятьковское
15	Клетнянское
16	Суземское
17	Трубчевское
18	Учебно-Опытное
19	ГПБЗ "Брянский лес"
20	Брянское лесничество

Карта – схема № 8.2

расположения мест дислокации лесопожарных, в том числе авиационных, подразделений и аварийно-спасательных формирований, которые могут быть привлечены к тушению лесных пожаров на территории Брянской области

Масштаб 1 : 500 000



№ п/п	Наименование лесничеств
1	Брасовское
2	Брянское
3	Выгоничское
4	Дубровское
5	Жуковское
6	Злынковское
7	Карачевское
8	Клинцовское
9	Навлинское
10	Мглинское
11	Почепское
12	Севское

Условные обозначения

	— зоны наземного мониторинга лесов
	— зоны авиационного мониторинга лесов
	— границы Брянской области
	— границы лесничеств
	— границы муниципальных районов Брянской области

	ПНВ оборудована видеокамерой
	ПНВ не оборудована видеокамерой, разрешена эксплуатация
	зона обслуживания ПХС 3-типа
	ПХС 4-типа
	ПХС 2-типа
	ПХС 3-типа
	вышки операторов сетевой связи, оборудованные видеокамерами

13	Унечское
14	Дятьковское
15	Клетнянское
16	Суземское
17	Трубчевское
18	Учебно-Опытное
19	ГПБЗ "Брянский лес"
20	Брянское лесничество

РОССИЙСКАЯ ФЕДЕРАЦИЯ
 Правительство Брянской области
 УПРАВЛЕНИЕ ЛЕСАМИ БРЯНСКОЙ ОБЛАСТИ
Карта-схема № 8.3.
 межрегионального взаимодействия при тушении
 лесных пожаров в течение пожароопасного сезона 2012 года

Масштаб 1:100 000

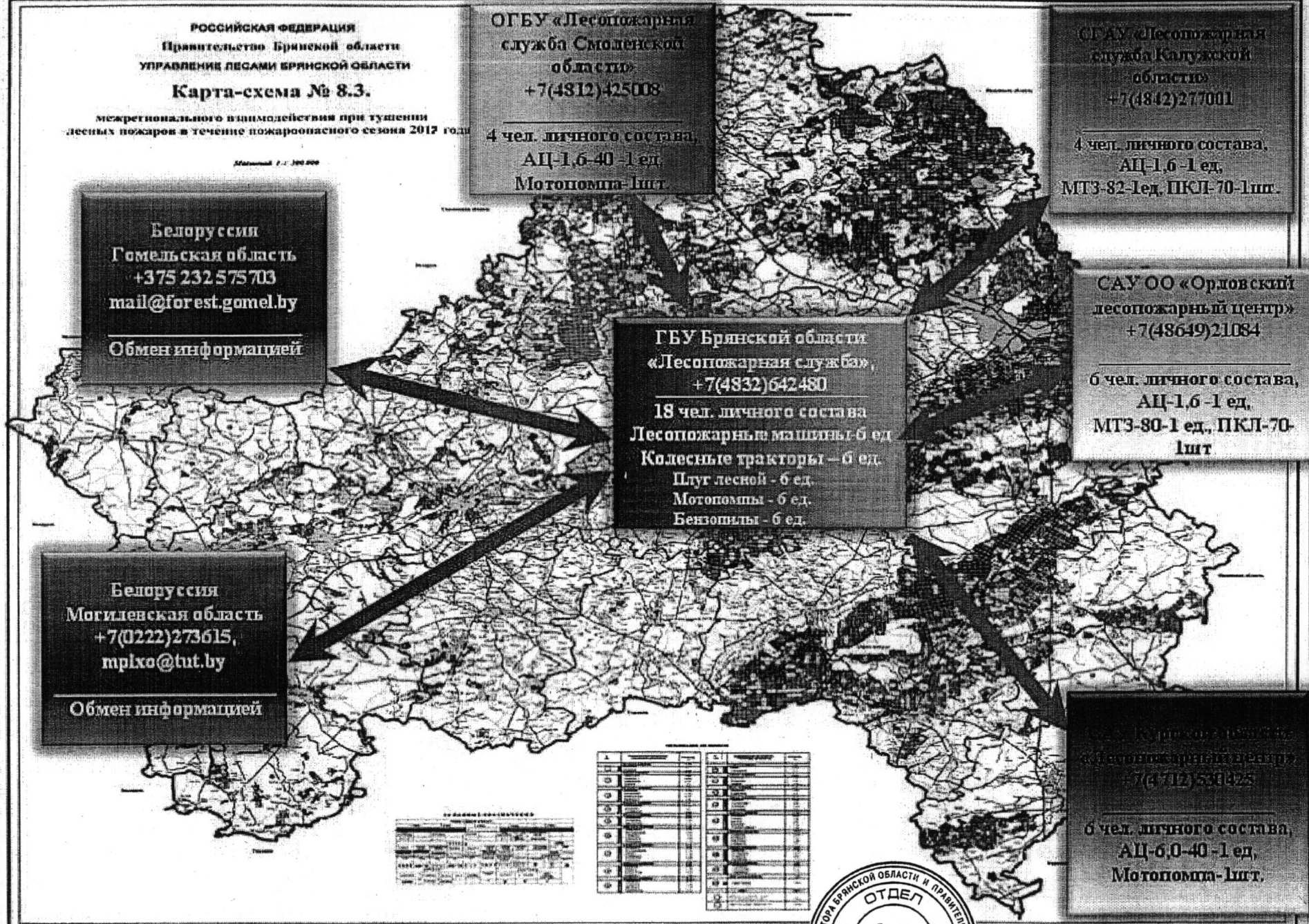

ОГБУ «Лесопожарная
 служба Смоленской
 области»
 +7(4812)425008
 4 чел. личного состава,
 АЦ-1,6-40 - 1 ед.
 Мотопомпа - 1шт.

ОГБУ «Лесопожарная
 служба Калужской
 области»
 +7(4842)277001
 4 чел. личного состава,
 АЦ-1,6 - 1 ед.
 МТЗ-82-1ед, ПКЛ-70-1шт.

Белоруссия
 Гомельская область
 +375 232 575 703
 mail@forest.gomel.by
 Обмен информацией

САУ ОО «Ордовский
 лесопожарный центр»
 +7(48649)21084
 6 чел. личного состава,
 АЦ-1,6 - 1 ед.
 МТЗ-80-1 ед., ПКЛ-70-
 1шт

ГБУ Брянской области
 «Лесопожарная служба»,
 +7(4832)642480
 18 чел. личного состава
 Лесопожарные машины - 6 ед.
 Колесные тракторы - 6 ед.
 Плуг лесной - 6 ед.
 Мотопомпы - 6 ед.
 Бензопилы - 6 ед.

Белоруссия
 Могилевская область
 +7(0222)273615,
 mpix@tut.by
 Обмен информацией

ОГБУ «Лесопожарная
 служба Брянской области»
 +7(4812)530825
 6 чел. личного состава,
 АЦ-6,0-40 - 1 ед.
 Мотопомпа - 1шт.

УПРАВЛЕНИЕ ЛЕСАМИ БРЯНСКОЙ ОБЛАСТИ

№	№	№	№
1	2	3	4
5	6	7	8
9	10	11	12
13	14	15	16
17	18	19	20
21	22	23	24
25	26	27	28
29	30	31	32
33	34	35	36
37	38	39	40
41	42	43	44
45	46	47	48
49	50	51	52
53	54	55	56
57	58	59	60
61	62	63	64
65	66	67	68
69	70	71	72
73	74	75	76
77	78	79	80
81	82	83	84
85	86	87	88
89	90	91	92
93	94	95	96
97	98	99	100

№	№	№	№
1	2	3	4
5	6	7	8
9	10	11	12
13	14	15	16
17	18	19	20
21	22	23	24
25	26	27	28
29	30	31	32
33	34	35	36
37	38	39	40
41	42	43	44
45	46	47	48
49	50	51	52
53	54	55	56
57	58	59	60
61	62	63	64
65	66	67	68
69	70	71	72
73	74	75	76
77	78	79	80
81	82	83	84
85	86	87	88
89	90	91	92
93	94	95	96
97	98	99	100

