



ПРАВИТЕЛЬСТВО ЕВРЕЙСКОЙ АВТОНОМНОЙ ОБЛАСТИ  
**РАСПОРЯЖЕНИЕ**

06.04.2021

№ 219-рп

г. Биробиджан

Об внесении изменения в региональную программу Еврейской автономной области «Модернизация первичного звена здравоохранения в Еврейской автономной области» на 2021 – 2025 годы, утвержденную распоряжением правительства Еврейской автономной области от 15.12.2020 № 543-рп

1. Внести в региональную программу Еврейской автономной области «Модернизация первичного звена здравоохранения в Еврейской автономной области» на 2021 – 2025 годы, утвержденную распоряжением правительства Еврейской автономной области от 15.12.2020 № 543-рп «Об утверждении региональной программы Еврейской автономной области «Модернизация первичного звена здравоохранения в Еврейской автономной области» на 2021 – 2025 годы, изменение, изложив ее в новой редакции.

2. Настоящее распоряжение вступает в силу со дня его подписания.

Губернатор области



Р.Э. Гольдштейн

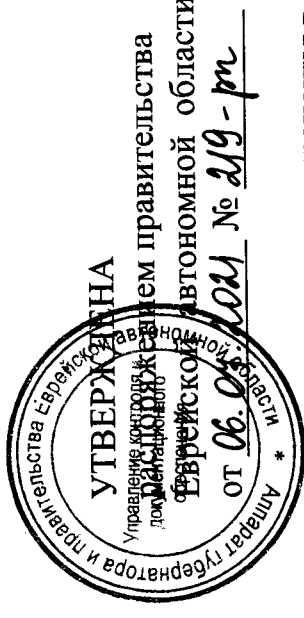

Региональная программа Еврейской автономной области «Модернизация первичного звена здравоохранения в Еврейской автономной области» на 2021 – 2025 годы

**Паспорт региональной программы**

Сроки реализации региональной программы	2021 - 2025 годы
Разработчик региональной программы	Правительство Еврейской автономной области
Участники региональной программы	<p>Департамент здравоохранения правительства Еврейской автономной области, совместно с подведомственными учреждениями здравоохранения:</p> <p>ОГБУЗ «Областная больница»;</p> <p>ОГБУЗ «Теплозерская центральная районная больница»;</p> <p>ОГБУЗ «Ленинская центральная районная больница»;</p> <p>ОГБУЗ «Октябрьская центральная районная больница»;</p> <p>ОГБУЗ «Николаевская районная больница»;</p> <p>ОГБУЗ «Валдгеймская центральная районная больница»;</p> <p>ОГБУЗ «Смидовичская районная больница»;</p> <p>ОГБУЗ «Облученская районная больница»;</p> <p>Департамент архитектуры и строительства правительства Еврейской автономной области;</p> <p>Департамент финансов правительства Еврейской автономной области</p> <p>Департамент по труду и занятости населения правительства Еврейской автономной области</p>

	<p>Департамент по управлению государственным имуществом правительства Еврейской автономной области</p>
<p>Наименование государственной программы субъекта Российской Федерации</p>	<p>Государственная программа Еврейской автономной области «Здравоохранение в Еврейской автономной области» на 2016 - 2022 годы</p>
<p>Реквизиты документа, которым утверждена региональная программа</p> <p>Цели региональной программы и их значения по годам реализации</p>	<p>Постановление правительства Еврейской автономной области от 23.10.2015 № 482-пп «Об утверждении государственной программы Еврейской автономной области «Здравоохранение в Еврейской автономной области» на 2016 - 2022 годы</p> <p>Цель 1 – обеспечение доступности и качества первичной медико-санитарной помощи и медицинской помощи, оказываемой в сельской местности, рабочих поселках, поселках городского типа и малых городах с численностью населения до 50 тыс. человек</p> <p>Цель 2 – обеспечение приоритета интересов пациента при оказании первичной медико-санитарной помощи</p> <p>Цель 3 – обеспечение соблюдения прав при оказании первичной медико-санитарной граждан помощи и обеспечение связанных с этими правами государственных гарантий</p> <p>Цель 4 – обеспечение приоритета профилактики при оказании первичной медико-санитарной помощи</p>
<p>Задачи региональной программы</p>	<p>Задача 1 – организация оказания медицинской помощи с приближением к месту жительства, месту обучения или работы исходя из потребностей всех групп населения с учетом трехуровневой системы оказания медицинской помощи</p> <p>Задача 2 – обеспечение транспортной доступности медицинских организаций для всех групп населения, в том числе инвалидов и других групп населения с ограниченными возможностями здоровья</p> <p>Задача 3 – оснащение медицинских организаций, на базе которых оказывается</p>

первичная медико-санитарная помощь, а также центральных районных и районных больниц оборудованием для оказания медицинской помощи с учетом особых потребностей инвалидов и других групп населения с ограниченными возможностями здоровья

Задача 4 – устранение дефицита кадров в первичном звене здравоохранения и повышение уровня их квалификации, в том числе в целях обеспечения возможности выбора медицинской организации и врача

Задача 5 – обеспечение потребности в дорогостоящих диагностических исследованиях, проводимых в амбулаторных условиях, и выделение их из подушевого норматива финансирования оказания первичной медико-санитарной помощи

Задача 6 – введение коэффициентов дифференциации для подушевого норматива финансирования на прикрепившихся лиц для медицинских организаций, расположенных в сельской местности, рабочих поселках, поселках городского типа и малых городах

Задача 7 – создание механизма мотивации руководителей и медицинских работников медицинских организаций первичного звена здравоохранения с учетом степени соответствия медицинской организации статусу медицинской организации, внедряющей новую модель оказания гражданам первичной медико-санитарной помощи

Задача 8 – разработка и утверждение территориальных программ государственных гарантий бесплатного оказания гражданам медицинской помощи с учетом результатов реализации мероприятий региональной программы

Задача 9 – профилактика осложнений сердечно-сосудистых заболеваний у пациентов высокого риска путем обеспечения лекарственными препаратами

	<p>граждан, которые перенесли острое нарушение мозгового кровообращения, инфаркт миокарда и другие острые сердечно-сосудистые заболевания или операции на сосудах и которые получают медицинскую помощь в амбулаторных условиях</p>
<p>Параметры финансового обеспечения реализации региональной программы</p>	<p>Консолидированный бюджет – 762 436,6 тыс. рублей;          средства федерального бюджета: – 745 262,2 тыс. рублей;          средства бюджета субъекта Российской Федерации – 17 174,4 тыс. рублей;          В 2021 году – 138 624,8 тыс. рублей          средства федерального бюджета: – 135 502,2 тыс. рублей;          средства бюджета субъекта Российской Федерации – 3 122,6 тыс. рублей;          В 2022 году – 138 624,8 тыс. рублей          средства федерального бюджета: – 135 502,2 тыс. рублей;          средства бюджета субъекта Российской Федерации – 3 122,6 тыс. рублей;          В 2023 году – 138 624,8 тыс. рублей          средства федерального бюджета: – 135 502,2 тыс. рублей;          средства бюджета субъекта Российской Федерации – 3 122,6 тыс. рублей;          В 2024 году – 173 281,1 тыс. рублей          средства федерального бюджета: – 169 377,78 тыс. рублей;          средства бюджета субъекта Российской Федерации – 3 903,32 тыс. рублей;          В 2025 году – 173 281,1 тыс. рублей          средства федерального бюджета: – 169 377,82 тыс. рублей;          средства бюджета субъекта Российской Федерации – 3 903,28 тыс. рублей;</p>

Приложение № 1  
к региональной программе Еврейской  
автономной области «Модернизация  
первичного звена здравоохранения в  
Еврейской автономной области» на  
2021 – 2025 годы

**План мероприятий по реализации региональной программы**

№ п/п	Наименование мероприятия	Срок реализации		Ответственный исполнитель	Вид документа и характеристика результата
		начало	окончание		
	<b>Цель 1.</b> Обеспечение доступности и качества первичной медико-санитарной помощи и медицинской помощи, оказываемой в сельской местности, рабочих поселках, поселках городского типа и малых городах с численностью населения до 50 тыс. человек	01.01.2021	31.12.2025		
	<b>Задача 1.</b> Организация оказания медицинской помощи с приближением к месту жительства, месту обучения или работы исходя из потребностей всех групп населения с учетом трехуровневой системы оказания медицинской помощи ( <i>приложение № 7 к методическим рекомендациям</i> )	01.01.2021	31.12.2025		
1	<b>Мероприятие 1.</b> Осуществление нового строительства (его завершение), замены зданий в случае высокой степени износа, наличия избыточных площадей медицинских организаций и их обособленных структурных подразделений, на базе которых оказывается первичная медико-санитарная помощь (поликлиники, поликлинические подразделения, амбулатории, отделения (центры) врача общей практики, фельдшерско-акушерские и фельдшерские пункты), а также зданий (отдельных зданий, комплексов зданий) центральных районных и районных больниц	Не предусмотрено			
2	<b>Мероприятие 2.</b> Осуществление реконструкции (ее завершение) зданий медицинских организаций и их обособленных структурных подразделений, на базе которых оказывается первичная медико-санитарная помощь (поликлиники, поликлинические подразделения, амбулатории отделения (центры) врача общей практики, фельдшерско-акушерские и фельдшерские пункты), а также зданий (отдельных зданий, комплексов зданий) центральных районных и районных больниц	Не предусмотрено			
3	<b>Мероприятие 3.</b> Осуществление капитального ремонта зданий медицинских организаций и их обособленных структурных подразделений, на базе которых оказывается первичная медико-санитарная помощь (поликлиники,	01.01.2021	31.12.2025	Департамент здравоохранения правительства	Отчет о реализации мероприятия и достижении ЦП

	поликлинические подразделения, амбулатории отделения (центры) врача общей практики, фельдшерско-акушерские и фельдшерские пункты), а также зданий (отдельных зданий, комплексов зданий) центральных районных и районных больниц			Еврейской автономной области	
4	<b>Мероприятие 4.</b> Приобретение объектов недвижимого имущества, с даты ввода в эксплуатацию которых прошло не более 5 лет, и некапитальных строений, с даты завершения строительства которых прошло не более 5 лет, а так же земельных участков, на которых они находятся, для размещения медицинских организаций	Не предусмотрено			
5	<b>Мероприятие 5.</b> Приобретение и монтаж быстровозводимых модульных конструкций врачебных амбулаторий, центров (отделений) общей врачебной практики (семейной медицины), фельдшерско-акушерских пунктов, фельдшерских здравпунктов	01.01.2021	31.12.2025	Департамент здравоохранения правительства Еврейской автономной области	Отчет о реализации мероприятия и достижении ЦП
	<b>Задача 2.</b> Обеспечение транспортной доступности медицинских организаций для всех групп населения, в том числе инвалидов и других групп населения с ограниченными возможностями здоровья ( <i>приложение № 9</i> к методическим рекомендациям)	01.01.2021	31.12.2025		
6	<b>Мероприятие 6.</b> Оснащение автомобильным транспортом медицинских организаций, оказывающих первичную медико-санитарную помощь, центральных районных и районных больниц, расположенных в сельской местности, поселках городского типа и малых городах (с численностью населения до 50 тыс. человек): автотранспорт для доставки пациентов в медицинские организации, автотранспорт для доставки медицинских работников до места жительства пациентов, а также для перевозки биологических материалов для исследований, доставки лекарственных препаратов до жителей отдаленных районов	01.01.2021	31.12.2025	Департамент здравоохранения правительства Еврейской автономной области	Отчет о реализации мероприятия и достижении ЦП
	<b>Задача 3.</b> Оснащение медицинских организаций, на базе которых оказывается первичная медико-санитарная помощь, а также центральных районных и районных больниц оборудованием для оказания медицинской помощи с учетом особых потребностей инвалидов и других групп населения с ограниченными возможностями здоровья ( <i>приложение № 8</i> к методическим рекомендациям)	01.01.2021	31.12.2025	Департамент здравоохранения правительства Еврейской автономной области	Отчет о реализации мероприятия и достижении ЦП
7	<b>Мероприятие 7.</b> С учетом паспортов медицинских организаций приведение материально-технической базы медицинских организаций, оказывающих первичную медико-санитарную помощь взрослым и детям, их обособленных структурных подразделений, центральных районных и районных больниц в соответствие с требованиями порядков оказания медицинской помощи, их дооснащение и переоснащение оборудованием для оказания медицинской помощи	01.01.2021	31.12.2025	Департамент здравоохранения правительства Еврейской автономной области	Отчет о реализации мероприятия и достижении ЦП
	<b>Задача 4.</b> Устранение дефицита кадров в первичном звене здравоохранения и повышение уровня их квалификации, в том числе в целях обеспечения	01.01.2021	31.12.2025		

8	<p>возможности выбора медицинской организации и врача (<i>приложение № 10 к методическим рекомендациям</i>)</p> <p><b>Мероприятие 8.</b> Утверждение и поэтапное внедрение отраслевой системы оплаты труда медицинских работников</p>	01.01.2021	31.12.2025	<p>Департамент здравоохранения Еврейской автономной области</p>	<p>Отчет о реализации мероприятия и достижения ЦП (по увеличению заработной платы медицинских работников медицинских организаций, оказывающих первичную медико-санитарную помощь, скорую медицинскую помощь, медицинскую помощь, медицинских работников центральных районных и районных больниц)</p>
9	<p><b>Мероприятие 9.</b> Принятие мер по укомплектованию медицинских организаций, оказывающих первичную медико-санитарную помощь, центральных районных и районных больниц медицинскими работниками в соответствии с целевыми показателями, указанными в паспортах таких медицинских организаций</p>	01.01.2021	31.12.2025	<p>Департамент здравоохранения Еврейской автономной области</p>	<p>Отчет о реализации мероприятия и достижения ЦП (по увеличению числа медицинских работников медицинских организаций, оказывающих первичную медико-санитарную помощь, скорую медицинскую помощь, медицинских работников центральных районных и районных больниц)</p>
10	<p><b>Мероприятие 10.</b> Увеличение заявок на целевое обучение врачей в соответствии с дефицитными специальностями первичного звена здравоохранения</p>	01.11.2020	31.12.2025	<p>Департамент здравоохранения</p>	<p>Отчет о реализации мероприятия и</p>

				правительства Еврейской автономной области	достижения ЦП (по увеличению числа врачей, оказывающих первичную медико-санитарную помощь, скорую медицинскую помощь)
11	<p><b>Мероприятие 11.</b> Увеличение числа обучающихся профессиональных образовательных организаций, осуществляющих подготовку специалистов со средним медицинским образованием, не менее чем на 30 процентов в год от имеющегося дефицита таких специалистов</p>	01.01.2021	на постоянной основе	Департамент здравоохранения правительства Еврейской автономной области	Отчет о реализации мероприятия и достижения
12	<p><b>Мероприятие 12.</b> Разработка и реализация региональных мер стимулирования медицинских работников в части предоставления единовременных выплат, в том числе при переезде в сельскую местность, рабочие поселки, поселки городского типа и города с населением до 50 тыс. человек</p>	01.01.2021	31.12.2025	Департамент здравоохранения правительства Еврейской автономной области	Отчет о реализации мероприятия и достижения ЦП (по включению в региональные программы модернизации первичного звена здравоохранения мероприятий в целях увеличения числа врачей и фельдшеров, прибывших (переехавших) на работу в сельские населенные пункты, рабочие поселки, поселки городского типа, города с населением до 50 тыс. человек)
13	<p><b>Мероприятие 13.</b> Разработка и реализация региональных мер социальной поддержки медицинских работников первичного звена здравоохранения и скорой медицинской помощи, медицинских работников центральных районных и районных больниц, в том числе их приоритетное обеспечение служебным жильем, использование иных механизмов обеспечения жильем</p>	01.01.2021	31.12.2025	Департамент здравоохранения правительства Еврейской автономной области	Отчет о реализации мероприятия и достижения ЦП

14	Мероприятие 14. Включение в показатели эффективности деятельности руководителей медицинских организаций показателей, характеризующих обеспечение медицинских организаций медицинскими работниками	С момента вступления в силу Постановления Правительства Российской Федерации от 09.10.2019 № 1304	30.06.2021	Департамент здравоохранения Еврейской автономной области	Отчет о реализации мероприятия и достижения ЦП (по повышению укомплектованности медицинских организаций, оказывающих, первичную медико-санитарную помощь)
15	Мероприятие 15. Разработка механизма наставничества в отношении врачей - молодых специалистов, прошедших целевое обучение	01.01.2021	31.12.2025	Департамент здравоохранения Еврейской автономной области	Отчет о реализации мероприятия и достижения ЦП (по повышению числа молодых врачей в медицинских организациях государственной и муниципальной систем здравоохранения)
	Цель № 2. Обеспечение приоритета интересов пациента при оказании первичной медико-санитарной помощи	01.01.2021	31.12.2025	Департамент здравоохранения Еврейской автономной области	Отчет о реализации мероприятия и достижения ЦП (по повышению числа молодых врачей в медицинских организациях государственной и муниципальной систем здравоохранения)
	Задача 5. Обеспечение потребности в дорогостоящих диагностических исследованиях, проводимых в амбулаторных условиях, и выделение их из подушевого норматива финансирования оказания первичной медико-санитарной помощи	01.01.2021	На постоянной основе		
16	Мероприятие 16. Внесение изменений в территориальную программу государственных гарантий бесплатного оказания гражданам медицинской помощи в части обеспечения потребности в дорогостоящих диагностических исследованиях, проводимых в амбулаторных условиях, и выделение их из	01.01.2021	31.12.2025	Департамент здравоохранения Еврейской автономной области	Отчет о реализации мероприятия и достижения ЦП (по повышению числа

	подушевого норматива финансирования оказания первичной медико-санитарной помощи				автономной области	молодых врачей в медицинских организациях государственной и муниципальной систем здравоохранения)
	<b>Цель № 3.</b> Обеспечение соблюдения прав граждан при оказании первичной медико-санитарной помощи и обеспечение связанных с этими правами государственных гарантий	01.01.2021	31.12.2025			
	<b>Задача 6.</b> Введение коэффициентов дифференциации для подушевого норматива финансирования на прикрепившихся лиц для медицинских организаций, расположенных в сельской местности, рабочих поселках, поселках городского типа и малых городах	01.01.2021	на постоянной основе			
<b>17</b>	<b>Мероприятие 17.</b> Внесение изменений в территориальную программу государственных гарантий бесплатного оказания гражданам медицинской помощи в части введения коэффициентов дифференциации для подушевого норматива финансирования на прикрепившихся лиц для медицинских организаций, расположенных в сельской местности, рабочих поселках, поселках городского типа и малых городах	01.01.2021	31.12.2025		Департамент здравоохранения Еврейской автономной области	Отчет о реализации мероприятия и достижении ЦП (по повышению числа молодых врачей в медицинских организациях государственной и муниципальной систем здравоохранения)
	<b>Задача 7.</b> Создание механизма мотивации руководителей и медицинских работников медицинских организаций первичного звена здравоохранения с учетом степени соответствия медицинской организации статусу медицинской организации, внедряющей новую модель оказания гражданам первичной медико-санитарной помощи	01.01.2021	31.12.2025			
<b>18</b>	<b>Мероприятие 18.</b> Стимулирование руководителей и медицинских работников медицинских организаций первичного звена здравоохранения внедряющих новую модель оказания гражданам первичной медико-санитарной помощи	01.01.2021	31.12.2025		Департамент здравоохранения Еврейской автономной области	Отчет о реализации мероприятия и достижении ЦП (по повышению числа молодых врачей в организациях государственной и муниципальной систем здравоохранения)

	<b>Задача 8.</b> Разработка и утверждение территориальной программы государственных гарантий бесплатного оказания гражданам медицинской помощи с учетом результатов реализации мероприятий региональной программы	01.01.2021	ежегодно		
19	<b>Мероприятие 19.</b> Обеспечение бездефицитного финансового обеспечения оказания медицинской помощи в рамках территориальной программы государственных гарантий бесплатного оказания гражданам медицинской помощи, с учетом реализации мероприятий региональной программы	01.01.2021	31.12.2025	Департамент здравоохранения Еврейской автономной области	Отчет о реализации мероприятий и достижения ЦП (по повышению числа молодых врачей в медицинских организациях государственной и муниципальной систем здравоохранения)
	<b>Цель № 4.</b> Обеспечение приоритета профилактики при оказании первичной медико-санитарной помощи	01.01.2021	31.12.2025		
	<b>Задача 9.</b> Реализация мероприятий пилотного проекта по вовлечению частных медицинских организаций в оказание медико-социальных услуг лицам в возрасте 65 лет и старше	---	----		
20	<b>Мероприятие 20.</b> Участие в реализации пилотного проекта по вовлечению частных медицинских организаций в оказание медико-социальных услуг лицам в возрасте 65 лет и старше	---	---		
	<b>Задача 10.</b> Профилактика осложненных сердечно-сосудистых заболеваний у пациентов высокого риска путем обеспечения лекарственными препаратами граждан, которые перенесли острое нарушение мозгового кровообращения, инфаркт миокарда и другие острые сердечно-сосудистые заболевания или операции на сосудах и которые получают медицинскую помощь в амбулаторных условиях	01.01.2021	на постоянной основе		
21	<b>Мероприятие 21.</b> Обеспечение лекарственными препаратами граждан, которые перенесли острое нарушение мозгового кровообращения, инфаркт миокарда и другие острые сердечно-сосудистые заболевания или операции на сосудах и которые получают медицинскую помощь в амбулаторных условиях	01.01.2021	на постоянной основе	Департамент здравоохранения Еврейской автономной области	Отчет о реализации мероприятий и достижения ЦП (по направленным на снижение смертности от болезней системы кровообращения, с учетом соответствующих фактических

8

					показателей смертности)
--	--	--	--	--	----------------------------

Приложение № 2  
к региональной программе Еврейской  
автономной области «Модернизация  
первичного звена здравоохранения в  
Еврейской автономной области» на  
2021 – 2025 годы

Сведения о целях и задачах региональной программы (РП)

№ п/п	Цель РП и ОИВ, ответственный за ее достижение	Задача РП и ОИВ, ответственный за ее решение	Наименование и единица измерения	Значение в базовом году (2020 год)	Плановое значение на 01.04.2021	Плановое значение на 01.07.2021	Плановое значение на 01.10.2021	Плановое значение на 31.12.2021
1	2	3	4	5	6	7	8	9
1.	<b>Цель 1.</b> Обеспечение доступности и качества первичной медико-санитарной помощи и медицинской помощи, оказываемой в сельской местности, рабочих поселках, поселках городского типа и малых городах с численностью населения до 50 тыс. человек	<b>Задача № 1.</b> Организация оказания медицинской помощи с приближением к месту жительства, месту обучения или работы исходя из потребностей всех групп населения с учетом трехуровневой системы оказания медицинской помощи (департамент здравоохранения правительства области)	1. Доля охвата населения Российской Федерации первичной санитарной помощью (процент)	100	100	100	100	100

	(департамент здравоохранения правительства Еврейской автономной области)							
	<b>Задача № 2.</b> Обеспечение транспортной доступности медицинских организаций для всех групп населения, в том числе инвалидов и других групп населения с ограниченными возможностями здоровья (департамент здравоохранения правительства области)	2. Число посещений сельскими медицинскими организациями на человека в год. 1	5	0.7	2.2	3.75	5.1	
	<b>Задача № 3.</b> Оснащение медицинских организаций, на базе которых оказывается первичная медико-санитарная помощь, а также центральных районных и районных больниц оборудованием для оказания медицинской	3. Число посещений медицинским работником пациентов на дому	88112	21052	43972	63155	88200	
		4. Повышение комфортности получения медицинских услуг	43.0	43,0	45,5	47,5	50.0	
		5. Снижение количества оборудования для оказания медицинской помощи со сроком эксплуатации свыше 10 лет в медицинских организациях, оказывающих первичную медико –санитарную помощь	44	44	44	44	42	

		помощи с учетом особых потребностей инвалидов и других групп населения с ограниченными возможностями здоровья (департамент здравоохранения правительства области)								
		<b>Задача № 4.</b> Устранение дефицита кадров в первичном звене здравоохранения и повышения уровня их квалификации, в том числе в целях обеспечения возможности выбора медицинской организации и врача (департамент здравоохранения правительства области)								
			6. Укомплектованность врачебных должностей в подразделениях, оказывающих медицинскую помощь в амбулаторных условиях (физическими лицами при коэффициенте совместительства 1,2), %	51,4	55,6	59,8	64,0	68,2		
			7. Укомплектованность должностей среднего медицинского персонала в подразделениях, оказывающих медицинскую помощь в амбулаторных условиях (физическими лицами при коэффициенте совместительства 1,2), %	77,2	82,2	87,2	92,2	97,2		

						327	241	244	247	250
						327	241	244	247	250
						654	656	658	660	661
						654	656	658	660	661
						327	241	244	247	250
						654	656	658	660	661

амбулаторных условиях									
12. С <i>f</i> vgо – число врачей (физических лиц), работающих в государственных и муниципальных медицинских организациях	327	241	244	247	250				
13. С <i>f</i> vgо – число медицинских работников со средним профессиональным образованием (физических лиц), работающих в государственных и муниципальных медицинских организациях	654	656	658	660	661				
14. Число врачей, оказывающих медицинскую помощь в амбулаторных условиях в муниципальных организациях, расположенных в сельской местности (человек)	29	33	37	40	43				
15. Число среднего медицинского персонала, оказывающего медицинскую помощь в	133	136	139	141	145				

	амбулаторных условиях в медицинских организациях, расположенных в сельской местности									
	16. Доля трудоустроенных выпускников, завершивших обучение в рамках целевой подготовки по специальностям специалитета «Педиатрия» и «Лечебное дело» (процент)	20	0	0	0	0	10	10		10
	17. Доля трудоустроенных выпускников, завершивших обучение в рамках целевой подготовки по специальностям ординатуры (процент)	50	0	0	0	0	100	100		100
	18. Доля выпускников образовательных организаций среднего профессионального образования, трудоустроенных в государственные медицинские организации, на базе которых оказывается	45,97	0	0	0	0	48	48		50

			первичная медико-санитарная помощь (процент)							
2	<b>Цель № 2</b> Обеспечение соблюдения прав граждан при оказании первичной медико-санитарной помощи и обеспечение связанных с этим правами государственных гарантий (департамент здравоохранения правительства	<b>Задача № 5.</b> Введение коэффициентов дифференциации для подушевого норматива финансирования на прикрепившихся лиц для медицинской организаций, расположенных в сельской местности, рабочих поселках, поселках городского типа и малых городах (департамент здравоохранения правительства	19. Доля медицинских работников первичного звена здравоохранения и скорой медицинской помощи, медицинских работников центральных районных и районных больниц. Обеспеченных жильными помещениями к нуждающимся в обеспечении жилой площадью и улучшении жилищных условий (процент)	50	54	70	92	100		
			20. Увеличение финансового обеспечения медицинских организаций, расположенных в сельской местности, рабочих поселках, поселках городского типа и малых городах (процент)	42,2	11,35	22,7	34,05	45,4		

	области)	области)	области)	0	0	0	0	0	0
	области)	области)	области)	0	0	0	0	0	0
3	Цель № 3. Обеспечение приоритета профилактики при оказании первичной медико-санитарной помощи (департамент здравоохранения правительства области)	Задача № 7. Реализация мероприятий пилотного проекта по вовлечению частных медицинских организаций в оказание медико-социальных услуг лицам в возрасте 65 лет и старше (департамент здравоохранения правительства области)	Задача № 6 Разработка и утверждение территориальных программ государственных гарантий бесплатного оказания гражданам медицинской помощи с учетом результатов реализации мероприятий региональной программы (департамент здравоохранения правительства области)	21. Доля дефицита финансового обеспечения оказания медицинской помощи, учитывающего результаты реализации мероприятий региональной программы (процент)	22. Доля частных медицинских организаций в оказании медико-социальных услуг в возрасте 65 лет и старше (процент)	0	0	0	0

	<p><b>Задача № 8</b> Профилактика осложнений сердечных заболеваний у пациентов высокого риска путем обеспечения лекарственными препаратами граждан, которые перенесли острое нарушение мозгового кровообращения, инфаркт миокарда и другие острые сердечно-сосудистые заболевания или операции на сосудах и которые получают медицинскую помощь в амбулаторных условиях (департамент здравоохранения правительства области)</p>	<p>23. Доля пациентов, которые перенесли острое нарушение мозгового кровообращения, инфаркт миокарда и другие острые сердечно-сосудистые заболевания или операции на сосудах, обеспеченных лекарственными препаратами и которые получают медицинскую помощь в амбулаторных условиях (процент)</p>	---	21,81	43,62	65,43	80,0
--	---	---	-----	-------	-------	-------	------

Приложение № 3  
к региональной программе Еврейской  
автономной области «Модернизация  
первичного звена здравоохранения в  
Еврейской автономной области» на  
2021 – 2025 годы

Ресурсное обеспечение региональной программы

№ п/п	Наименование и номер мероприятия в соответствии с приложением № 2 к методическим рекомендациям и источники его финансового обеспечения	КБК					Объемы финансового обеспечения по годам реализации региональной программы (тыс. рублей)					2021-2025 годы (итого)
		Глава	Раздел/ подраздел	Целевая статья	Вид расхода в	2021 год	2022 год	2023 год	2024 год	2025 год		
1	2	3	4	5	6	7	8	9	10	11	12	
	Консолидированный бюджет:	X	X	X	X			138624,8	173281,1			
	межбюджетный трансферт федерального бюджета	X	X	X	X			0	0	173281,10		762 436,6
	в т.ч. за счет Федерального медико- биологического агентства России	X	X	X	X			135502,2	169377,7	8		745 262,2
	бюджет субъекта Российской Федерации	X	X	X	X			3122,60	3903,32	3903,28		17 174,4

1	<p>бюджеты муниципальных образований</p> <p>межбюджетные трансферты из бюджетов субъектов РФ</p> <p>средства государственных внебюджетных фондов</p> <p>средства юридических лиц</p> <p>объем дополнительной потребности в финансовых ресурсах на реализацию мероприятия</p> <p><b>Мероприятие 1.</b>  Осуществление нового строительства (его завершение), замены зданий в случае высокой степени износа, наличия избыточных площадей медицинских организаций и их обособленных структурных подразделений, на базе которых оказывается первичная медико-санитарная помощь (поликлиники, поликлинические подразделения, амбулатории отделения (центры) врача общей практики, фельдшерско-акушерские и фельдшерские пункты), а также зданий (отдельных</p>	X	X	X	X	X	X	X	X	X	X	X	X	X	X	X	X	X	X	X	X	X	X	X	X	X	X	X	X	X	X	X	X	X	X	X	X	X	X	X	X	X	X	X	X
---	---	---	---	---	---	---	---	---	---	---	---	---	---	---	---	---	---	---	---	---	---	---	---	---	---	---	---	---	---	---	---	---	---	---	---	---	---	---	---	---	---	---	---	---	---

зданий, комплексов зданий) центральных районных и районных больниц	X	X	X	X	X	X	X	X											
	X	X	X	X	X	X	X	X											
1.1. всего	X	X	X	X	X	X	X	X											
из них:	X	X	X	X	X	X	X	X											
1.2. бюджет субъектов Российской Федерации	-	-	-	-	-	-	-	-											
межбюджетные трансферты федерального бюджета	-	-	-	-	-	-	-	-											
1.3. бюджеты муниципальных образований	-	-	-	-	-	-	-	-											
межбюджетные трансферты из бюджетов субъектов РФ	-	-	-	-	-	-	-	-											
1.4. средства государственных внебюджетных фондов	X	X	X	X	X	X	X	X											
1.5. средства юридических лиц	X	X	X	X	X	X	X	X											
1.6. объем дополнительной потребности в финансовых ресурсах на	X	X	X	X	X	X	X	X											



2.3.	бюджеты муниципальных образований	-	-	-	-	-	-	-	-	-	-	-	-	-	-	-	-	-	-
	межбюджетные трансферты из бюджетов субъектов РФ	-	-	-	-	-	-	-	-	-	-	-	-	-	-	-	-	-	-
2.4.	средства государственных внебюджетных фондов	X	X	X	X	X	X	X	X	X	X	X	X	X	X	X	X	X	X
2.5.	средства юридических лиц	X	X	X	X	X	X	X	X	X	X	X	X	X	X	X	X	X	X
2.6.	объем дополнительной в финансовых ресурсах на реализацию мероприятия	X	X	X	X	X	X	X	X	X	X	X	X	X	X	X	X	X	X
3	<b>Мероприятие 3.</b> Осуществление капитального ремонта зданий медицинских организаций и их обособленных структурных подразделений, на базе которых оказывается первичная медико-санитарная помощь (поликлиники, поликлинические подразделения, амбулатории отделения (центры) врача общей практики, фельдшерско-акушерские и фельдшерские пункты), а также зданий (отдельных зданий, комплексов зданий) центральных районных и районных	X	X	X	X	X	X	X	X	X	X	X	X	X	X	X	X	X	X

больниц																
3.1.	всего	X	X	X	-	-	58259,18	51 259,08	146525,53	256043,79						
	из них:	X	X	X												
3.2.	бюджет субъектов Российской Федерации	-	-	-	-	-	1312,32	1 154,71	3300,57	5 767,60						
	межбюджетные трансферты федерального бюджета	-	-	-	-	-	56946,86	50 104,37	143224,96	250276,19						
3.3.	бюджеты муниципальных образований	-	-	-	-	-	-	-	-	-						
	межбюджетные трансферты из бюджетов субъектов РФ	-	-	-	-	-	-	-	-	-						
3.4.	средства государственных внебюджетных фондов	X	X	X	-	-	-	-	-	-						
3.5.	средства юридических лиц	X	X	X	-	-	-	-	-	-						
3.6.	объем дополнительной потребности в финансовых ресурсах на реализацию мероприятий	X	X	X												
4	<b>4. Мероприятие</b> Приобретение объектов недвижимого имущества, с даты ввода в эксплуатацию которых прошло не более 5 лет, и некапитальных строений, с даты завершения строительства которых	X	X	X	X	X	X	X	X	X						

4.1	4.1	прошло не более 5 лет, а так же земельных участков, на которых они находятся, для размещения медицинских организаций															
	4.1	всего															
		из них:															
4.2	4.2	бюджет субъектов Российской Федерации															
		межбюджетные трансферты федерального бюджета															
4.3	4.3	бюджеты муниципальных образований															
		межбюджетные трансферты из бюджетов субъектов РФ															
4.4	4.4	средства государственных внебюджетных фондов															
4.5	4.5	средства юридических лиц															
4.6	4.6	объем дополнительной потребности в финансовых ресурсах на реализацию мероприятия															
5	5	<b>Мероприятие</b> 5. Приобретение и монтаж быстровозводимых модульных конструкций врачебных амбулаторий, центров (отделений) общей врачебной практики (семейной)		X		X		X		X		X		X			

	медицины), фельдшерско-акушерских пунктов, фельдшерских здравпунктов	X	X	X																
5.1	всего	X	X	X				125800,00	135100,00	75000,00	83700,00	8700,00								428 300,0
	из них:	X	X	X																
5.2	бюджет субъектов Российской Федерации						2833,71	3043,20	1689,42	1 885,39	196,00									9 647,72
	межбюджетные трансферты федерального бюджета						122966,29	132056,80	73310,58	81 814,61	8504,00									418652,28
5.3	бюджеты муниципальных образований																			
	межбюджетные трансферты из бюджетов субъектов РФ																			
5.4	средства государственных внебюджетных фондов	X	X	X																
5.5	средства юридических лиц	X	X	X																
5.6	объем дополнительной потребности в финансовых ресурсах на реализацию мероприятия	X	X	X																

6	<b>Мероприятие</b> <b>б.</b> Оснащение автомобильным транспортом медицинских организаций, оказывающих первичную медико-санитарную помощь, центральных районных и районных больниц, расположенных в сельской местности, поселках городского типа и малых городах (с численностью населения до 50 тыс. человек): автотранспорт для доставки пациентов в медицинские организации, автотранспорт для доставки медицинских работников до места жительства пациентов, а также для перевозки биологических материалов для исследований, доставки лекарственных препаратов до жителей отдаленных районов	X	X	X	X						
6.1.	всего	X	X	X	X	1960,00	-	5365,62	-	700,00	8 025,62
	из них:	X	X	X	X						
6.2.	бюджет субъектов Российской Федерации	-	-	-	-	44,15	-	120,86	-	15,77	180,78

	межбюджетные трансферты федерального бюджета	-	-	-	-	-	-	-	1915,85	-	5244,76	-	684,23	7 844,84
6.3.	бюджеты муниципальных образований	-	-	-	-	-	-	-	-	-	-	-	-	-
	межбюджетные трансферты из бюджетов субъектов РФ	-	-	-	-	-	-	-	-	-	-	-	-	-
6.4.	средства государственных внебюджетных фондов	X	X	X	X	X	X	X	-	-	-	-	-	-
6.5.	средства юридических лиц	X	X	X	X	X	X	X	-	-	-	-	-	-
6.6.	объем дополнительной потребности в финансовых ресурсах на реализацию мероприятия	X	X	X	X	X	X	X	-	-	-	-	-	-
7	<b>Мероприятие 7. С учетом паспортов медицинских организаций приведение материально-технической базы медицинских организаций, оказывающих первичную медико-санитарную помощь взрослым и детям, их обособленных структурных подразделений, центральных районных и районных больниц в соответствии с требованиями порядка оказания медицинской помощи, их дооснащение и переснащение для</b>	X	X	X	X	X	X	X	-	-	-	-	-	-

	оказания медицинской помощи																			
7.1.	всего	X	X	X	X		10864,80	3524,80	0,00	38322,02	17355,57	70 067,19								
	из них:	X	X	X	X															
7.2.	бюджет субъектов Российской Федерации	-	-	-	-		244,74	79,40	-	863,22	390,94	1 578,30								
	межбюджетные трансферты федерального бюджета	-	-	-	-		10620,06	3445,40	-	37 458,80	16964,63	68 488,89								
7.3.	бюджеты муниципальных образований	-	-	-	-		-	-	-	-	-	-								
	межбюджетные трансферты из бюджетов субъектов РФ	-	-	-	-		-	-	-	-	-	-								
7.4.	средства государственных внебюджетных фондов	X	X	X	X		-	-	-	-	-	-								
7.5.	средства юридических лиц	X	X	X	X		-	-	-	-	-	-								
7.6.	объем дополнительной потребности в финансовых ресурсах на реализацию мероприятия	X	X	X	X															
8	<b>Мероприятие 8.</b> Утверждение и поэтапное внедрение отраслевой системы оплаты труда медицинских работников	X	X	X	X		X	X	X	X	X	X								
8.1.	всего	X	X	X	X		-	-	-	-	-	-								

из них:	X	X	X	X	X	X	X	X	X	X	X	X	X	X	X	X	X	X	X	X
8.2. бюджет субъектов Российской Федерации	-	-	-	-	-	-	-	-	-	-	-	-	-	-	-	-	-	-	-	-
межбюджетные трансферты федерального бюджета	-	-	-	-	-	-	-	-	-	-	-	-	-	-	-	-	-	-	-	-
8.3. бюджеты муниципальных образований	-	-	-	-	-	-	-	-	-	-	-	-	-	-	-	-	-	-	-	-
межбюджетные трансферты из бюджетов субъектов РФ	-	-	-	-	-	-	-	-	-	-	-	-	-	-	-	-	-	-	-	-
8.4. средства государственных внебюджетных фондов	X	X	X	X	X	X	X	X	X	X	X	X	X	X	X	X	X	X	X	X
8.5. средства юридических лиц	X	X	X	X	X	X	X	X	X	X	X	X	X	X	X	X	X	X	X	X
8.6. объем дополнительной потребности в финансовых ресурсах на реализацию мероприятия	X	X	X	X	X	X	X	X	X	X	X	X	X	X	X	X	X	X	X	X
9 Мероприятие 9. Принятие мер по укомплектованию медицинских организаций, оказывающих первичную медико-санитарную помощь, центральных районных и районных больниц медицинскими работниками в соответствии с целевыми показателями, указанными в паспортах таких медицинских организаций	X	X	X	X	X	X	X	X	X	X	X	X	X	X	X	X	X	X	X	X
9.1. всего	X	X	X	X	X	X	X	X	X	X	X	X	X	X	X	X	X	X	X	X

	из них:	X	X	X	X	X															
9.2.	бюджет субъектов Российской Федерации	-	-	-	-	-	-	-	-	-	-	-	-	-	-	-	-	-	-	-	-
	межбюджетные трансферты федерального бюджета	-	-	-	-	-	-	-	-	-	-	-	-	-	-	-	-	-	-	-	-
9.3.	бюджеты муниципальных образований	-	-	-	-	-	-	-	-	-	-	-	-	-	-	-	-	-	-	-	-
	межбюджетные трансферты из бюджетов субъектов РФ	-	-	-	-	-	-	-	-	-	-	-	-	-	-	-	-	-	-	-	-
9.4.	средства государственных внебюджетных фондов	X	X	X	X	X															
9.5.	средства юридических лиц	X	X	X	X	X															
9.6.	объем дополнительной потребности в финансовых ресурсах на реализацию мероприятий	X	X	X	X	X															
10	10. Мероприятие	X	X	X	X	X															
	Увеличение заявок на целевое обучение врачей в соответствии с дефицитными специальностями первичного звена здравоохранения						X	X	X	X	X	X	X	X	X	X	X	X	X	X	X
10.1	всего	X	X	X	X	X															
	из них:	X	X	X	X	X															
10.2	бюджет субъектов Российской Федерации	-	-	-	-	-															
	межбюджетные трансферты федерального бюджета	-	-	-	-	-															
10.3	бюджеты муниципальных образований	-	-	-	-	-															

	образований	-	-	-	-	-	-	-	-	-	-	-	-	-	-	-	-	-
	межбюджетные трансферты из бюджетов субъектов РФ	-	-	-	-	-	-	-	-	-	-	-	-	-	-	-	-	-
10.4	средства государственных внебюджетных фондов	X	X	X	X	X	X	X	X	X	X	X	X	X	X	X	X	X
10.5	средства юридических лиц	X	X	X	X	X	X	X	X	X	X	X	X	X	X	X	X	X
10.6	объем дополнительной потребности в финансовых ресурсах на реализацию мероприятия	X	X	X	X	X	X	X	X	X	X	X	X	X	X	X	X	X
11	<b>Мероприятие 11.</b> Увеличение числа обучающихся профессиональных образовательных организаций, осуществляющих подготовку специалистов со средним медицинским образованием, не менее чем на 30 процентов в год от имеющегося дефицита таких специалистов	X	X	X	X	X	X	X	X	X	X	X	X	X	X	X	X	X
11.1	всего	X	X	X	X	X	X	X	X	X	X	X	X	X	X	X	X	X
	из них:	X	X	X	X	X	X	X	X	X	X	X	X	X	X	X	X	X
11.2	бюджет субъектов Российской Федерации	-	-	-	-	-	-	-	-	-	-	-	-	-	-	-	-	-
	межбюджетные трансферты федерального бюджета	-	-	-	-	-	-	-	-	-	-	-	-	-	-	-	-	-
11.3	бюджеты муниципальных образований	-	-	-	-	-	-	-	-	-	-	-	-	-	-	-	-	-



	межбюджетные трансферты из бюджетов субъектов РФ	-	-	-	-	-	-	-	-	-	-	-	-	-
11.4	средства государственных внебюджетных фондов	X	X	X	X	X	X	X	X	X	X	X	X	X
11.5	средства юридических лиц	X	X	X	X	X	X	X	X	X	X	X	X	X
11.6	объем дополнительной потребности в финансовых ресурсах на реализацию мероприятий	X	X	X	X	X	X	X	X	X	X	X	X	X
12	<b>Мероприятие 12.</b> Разработка и реализация мер региональных стимулирования медицинских работников в части предоставления единовременных выплат, в том числе при переезде в сельскую местность, рабочей поселки, поселки городского типа и города с населением до 50 тыс. человек	X	X	X	X	X	X	X	X	X	X	X	X	X
12.1	всего	X	X	X	X	X	X	X	X	X	X	X	X	X
	из них:	X	X	X	X	X	X	X	X	X	X	X	X	X
12.2	бюджет субъектов Российской Федерации	-	-	-	-	-	-	-	-	-	-	-	-	-
	межбюджетные трансферты федерального бюджета	-	-	-	-	-	-	-	-	-	-	-	-	-
12.3	бюджеты муниципальных образований	-	-	-	-	-	-	-	-	-	-	-	-	-

	межбюджетные трансферты из бюджетов субъектов РФ	-	-	-	-	-	-	-	-	-	-	-	-	-	-	-	-	-	-	-	-	-	
12.4	средства государственных внебюджетных фондов	X	-	X	-	X	-	X	-	X	-	X	-	X	-	X	-	X	-	X	-	X	-
12.5	средства юридических лиц	X	-	X	-	X	-	X	-	X	-	X	-	X	-	X	-	X	-	X	-	X	-
12.6	объем дополнительной потребности финансовых ресурсов на реализацию мероприятия	X	-	X	-	X	-	X	-	X	-	X	-	X	-	X	-	X	-	X	-	X	-
13	<b>Мероприятие</b> Разработка и реализация региональных мер социальной поддержки медицинских работников первичного звена здравоохранения и скорой медицинской помощи, медицинских работников центральных районных и районных больниц, в том числе их приоритетное обеспечение служебным жильем, использование механизмов обеспечения жильем	X	-	X	-	X	-	X	-	X	-	X	-	X	-	X	-	X	-	X	-	X	-
13.1	всего	X	-	X	-	X	-	X	-	X	-	X	-	X	-	X	-	X	-	X	-	X	-
	из них:	-	-	-	-	-	-	-	-	-	-	-	-	-	-	-	-	-	-	-	-	-	-
13.2	бюджет субъектов Российской Федерации	-	-	-	-	-	-	-	-	-	-	-	-	-	-	-	-	-	-	-	-	-	-
	межбюджетные трансферты федерального бюджета	-	-	-	-	-	-	-	-	-	-	-	-	-	-	-	-	-	-	-	-	-	-
13.3	бюджеты муниципальных	-	-	-	-	-	-	-	-	-	-	-	-	-	-	-	-	-	-	-	-	-	-

	образований																						
	межбюджетные трансферты из бюджетов субъектов РФ																						
	13.4 средства государственных внебюджетных фондов	X	X		X																		-
	13.5 средства юридических лиц	X	X		X																		-
	13.6 объем дополнительной в потребности финансовых ресурсов на реализацию мероприятия	X	X		X						X		X										X
14	<b>14. Мероприятие</b> Включение в показатели эффективности деятельности руководителей медицинских организаций показателей, характеризующих обеспечение медицинских организаций медицинскими работниками	X	X		X					X		X											-
	14.1.																						-
		всего	X		X								X										-
		из них:																					-
	14.2.	бюджет субъектов Российской Федерации																					-
		межбюджетные трансферты федерального бюджета																					-
14.3.	бюджеты муниципальных образований																						-

	межбюджетные трансферты из бюджетов субъектов РФ	-	-	-	-	-	-	-	-	-	-	-	-	-	-
14.4.	средства государственных внебюджетных фондов	X	X	X	X	X	X	X	X	X	X	X	X	X	X
14.5.	средства юридических лиц	X	X	X	X	X	X	X	X	X	X	X	X	X	X
14.6.	объем дополнительной потребности в финансовых ресурсах на реализацию мероприятия	X	X	X	X	X	X	X	X	X	X	X	X	X	X
15	<b>Мероприятие 15.</b> Разработка механизма в отношении врачей - молодых специалистов, прошедших целевое обучение	X	X	X	X	X	X	X	X	X	X	X	X	X	X
15.1	всего	X	X	X	X	X	X	X	X	X	X	X	X	X	X
	из них:	X	X	X	X	X	X	X	X	X	X	X	X	X	X
15.2	бюджет субъектов Российской Федерации	-	-	-	-	-	-	-	-	-	-	-	-	-	-
	межбюджетные трансферты федерального бюджета	-	-	-	-	-	-	-	-	-	-	-	-	-	-
15.3	бюджеты муниципальных образований	-	-	-	-	-	-	-	-	-	-	-	-	-	-
	межбюджетные трансферты из бюджетов субъектов РФ	-	-	-	-	-	-	-	-	-	-	-	-	-	-
15.4	средства государственных внебюджетных фондов	X	X	X	X	X	X	X	X	X	X	X	X	X	X
15.5	средства юридических лиц	X	X	X	X	X	X	X	X	X	X	X	X	X	X

15.6	объем дополнительной потребности в финансовых ресурсах на реализацию мероприятия	X	X	X	X	X	-	-	-	-	-	-
16	<b>Мероприятие 16.</b> Внесение изменений в территориальную программу государственных гарантий бесплатного оказания гражданам медицинской помощи в части обеспечения потребности в дорогостоящих диагностических исследованиях, проводимых в амбулаторных условиях, и выделение их из подушевого норматива финансирования оказания первичной медико-санитарной помощи	X	X	X	X	X	X	X	X	X	X	X
16.1	всего	X	X	X	X	X	X	X	X	X	X	X
	из них:	X	X	X	X	X	X	X	X	X	X	X
16.2	бюджет субъектов Российской Федерации	-	-	-	-	-	-	-	-	-	-	-
	межбюджетные трансферты федерального бюджета	-	-	-	-	-	-	-	-	-	-	-
16.3	бюджеты муниципальных образований	-	-	-	-	-	-	-	-	-	-	-
	межбюджетные трансферты из бюджетов субъектов РФ	-	-	-	-	-	-	-	-	-	-	-

16.4	средства государственных внебюджетных фондов	X	X	X	X	-	-	-	-	-	-	-
16.5	средства юридических лиц	X	X	X	X	-	-	-	-	-	-	-
16.6	объем дополнительной потребности в финансовых ресурсах на реализацию мероприятия	X	X	X	X	-	-	-	-	-	-	-
17	<b>Мероприятие 17.</b> Внесение изменений в территориальную программу государственных гарантий бесплатного оказания гражданам медицинской помощи в части введения коэффициентов дифференциации для подушевого норматива финансирования на прикрепившихся лиц для медицинских организаций, расположенных в сельской местности, рабочих поселках, поселках городского типа и малых городах	X	X	X	X	X	X	X	X	X	X	X
17.1	всего	X	X	X	X	-	-	-	-	-	-	-
	из них:	X	X									
17.2	бюджет субъектов Российской Федерации	-	-	-	-	-	-	-	-	-	-	-
	межбюджетные трансферты федерального бюджета	-	-	-	-	-	-	-	-	-	-	-

17.3	бюджеты муниципальных образований	-	-	-	-	-	-	-	-	-	-	-	-	-	-	-	-	-
	межбюджетные трансферты из бюджетов субъектов РФ	-	-	-	-	-	-	-	-	-	-	-	-	-	-	-	-	-
17.4	средства государственных внебюджетных фондов	X	X	X	X	X	X	X	X	X	X	X	X	X	X	X	X	X
17.5	средства юридических лиц	X	X	X	X	X	X	X	X	X	X	X	X	X	X	X	X	X
17.6	объем дополнительной потребности в финансовых ресурсах на реализацию мероприятия	X	X	X	X	X	X	X	X	X	X	X	X	X	X	X	X	X
18	<b>Мероприятие 18.</b> Стимулирование и руководство работников медицинских организаций первичного звена здравоохранения внедряющих новую модель оказания гражданам первичной медико-санитарной помощи	X	X	X	X	X	X	X	X	X	X	X	X	X	X	X	X	X
18.1	всего	X	X	X	X	X	X	X	X	X	X	X	X	X	X	X	X	X
	из них:	X	X	X	X	X	X	X	X	X	X	X	X	X	X	X	X	X
18.2	бюджет субъектов Российской Федерации	-	-	-	-	-	-	-	-	-	-	-	-	-	-	-	-	-
	межбюджетные трансферты федерального бюджета	-	-	-	-	-	-	-	-	-	-	-	-	-	-	-	-	-
18.3	бюджеты муниципальных образований	-	-	-	-	-	-	-	-	-	-	-	-	-	-	-	-	-

	межбюджетные трансферты из бюджетов субъектов РФ	-	-	-	-	-	-	-	-	-	-	-	-	-	-	-	-	-	-
18.4	средства государственных внебюджетных фондов	X	X	X	X	X	X	X	X	X	X	X	X	X	X	X	X	X	X
18.5	средства юридических лиц	X	X	X	X	X	X	X	X	X	X	X	X	X	X	X	X	X	X
18.6	объем дополнительной потребности в финансовых ресурсах на реализацию мероприятия	X	X	X	X	X	X	X	X	X	X	X	X	X	X	X	X	X	X
19	<b>Мероприятие 19.</b> Обеспечение бездефицитного финансового обеспечения оказания медицинской помощи в рамках территориальной программы государственных гарантий бесплатного оказания гражданам медицинской помощи, с учетом реализации мероприятий региональной программы	X	X	X	X	X	X	X	X	X	X	X	X	X	X	X	X	X	X
19.1	всего	X	X	X	X	X	X	X	X	X	X	X	X	X	X	X	X	X	X
	из них:	X	X	X	X	X	X	X	X	X	X	X	X	X	X	X	X	X	X
19.2	бюджет субъектов Российской Федерации	-	-	-	-	-	-	-	-	-	-	-	-	-	-	-	-	-	-
	межбюджетные трансферты федерального бюджета	-	-	-	-	-	-	-	-	-	-	-	-	-	-	-	-	-	-
19.3	бюджеты муниципальных образований	-	-	-	-	-	-	-	-	-	-	-	-	-	-	-	-	-	-

	межбюджетные трансферты из бюджетов субъектов РФ	-	-	-	-	-	-	-	-	-	-	-	-	-	-	-	-	-	-	-	-	-	
19.4	средства государственных внебюджетных фондов	X	X	X	X	X	X	X	X	X	X	X	X	X	X	X	X	X	X	X	X	X	X
19.5	средства юридических лиц	X	X	X	X	X	X	X	X	X	X	X	X	X	X	X	X	X	X	X	X	X	X
19.6	объем дополнительной потребности в финансовых ресурсах на реализацию мероприятия	X	X	X	X	X	X	X	X	X	X	X	X	X	X	X	X	X	X	X	X	X	X
20	<b>Мероприятие 20. Участие в реализации пилотного проекта по вовлечению частных медицинских организаций в оказание медико-социальных услуг лицам в возрасте 65 лет и старше</b>	X	X	X	X	X	X	X	X	X	X	X	X	X	X	X	X	X	X	X	X	X	X
20.1	всего	X	X	X	X	X	X	X	X	X	X	X	X	X	X	X	X	X	X	X	X	X	X
	из них:	X	X	X	X	X	X	X	X	X	X	X	X	X	X	X	X	X	X	X	X	X	X
20.2	бюджет субъектов Российской Федерации	-	-	-	-	-	-	-	-	-	-	-	-	-	-	-	-	-	-	-	-	-	-
	межбюджетные трансферты федерального бюджета	-	-	-	-	-	-	-	-	-	-	-	-	-	-	-	-	-	-	-	-	-	-
20.3	бюджеты муниципальных образований	-	-	-	-	-	-	-	-	-	-	-	-	-	-	-	-	-	-	-	-	-	-
	межбюджетные трансферты из бюджетов субъектов РФ	-	-	-	-	-	-	-	-	-	-	-	-	-	-	-	-	-	-	-	-	-	-
20.4	средства государственных внебюджетных фондов	X	X	X	X	X	X	X	X	X	X	X	X	X	X	X	X	X	X	X	X	X	X
20.5	средства юридических лиц	X	X	X	X	X	X	X	X	X	X	X	X	X	X	X	X	X	X	X	X	X	X

20.6	объем дополнительной потребности в финансовых ресурсах на реализацию мероприятия	X	X	X	X	X	X	X	X	-	-	-	-	-	-	-	-	-
21	<b>Мероприятие 21.</b> Обеспечение лекарственными препаратами граждан, которые перенесли острое нарушение мозгового кровообращения, инфаркт миокарда и другие острые сердечно-сосудистые заболевания или операции на сосудах и которые получают медицинскую помощь в амбулаторных условиях	X	X	X	X	X	X	X	X	X	X	X	X	X	X	X	X	X
21.1	всего	X	X	X	X	X	X	X	X	X	X	X	X	X	X	X	X	X
	из них:	X	X	X	X	X	X	X	X	X	X	X	X	X	X	X	X	X
21.2	бюджет субъектов Российской Федерации																	
	межбюджетные трансферты федерального бюджета	-	-	-	-	-	-	-	-	-	-	-	-	-	-	-	-	-
21.3	бюджеты муниципальных образований	-	-	-	-	-	-	-	-	-	-	-	-	-	-	-	-	-
	межбюджетные трансферты из бюджетов субъектов РФ	-	-	-	-	-	-	-	-	-	-	-	-	-	-	-	-	-
21.4	средства государственных внебюджетных фондов	-	-	-	-	-	-	-	-	-	-	-	-	-	-	-	-	-
21.5	средства юридических лиц	X	X	X	X	X	X	X	X	X	X	X	X	X	X	X	X	X

21.6	объем дополнительной потребности финансовых ресурсов на реализацию мероприятия	X	X	X	X	-	-	-	-	-	-
------	--	---	---	---	---	---	---	---	---	---	---

Приложение №5  
к региональной программе Еврейской  
автономной области «Модернизация  
первичного звена здравоохранения в  
Еврейской автономной области» на  
2021 – 2025 годы

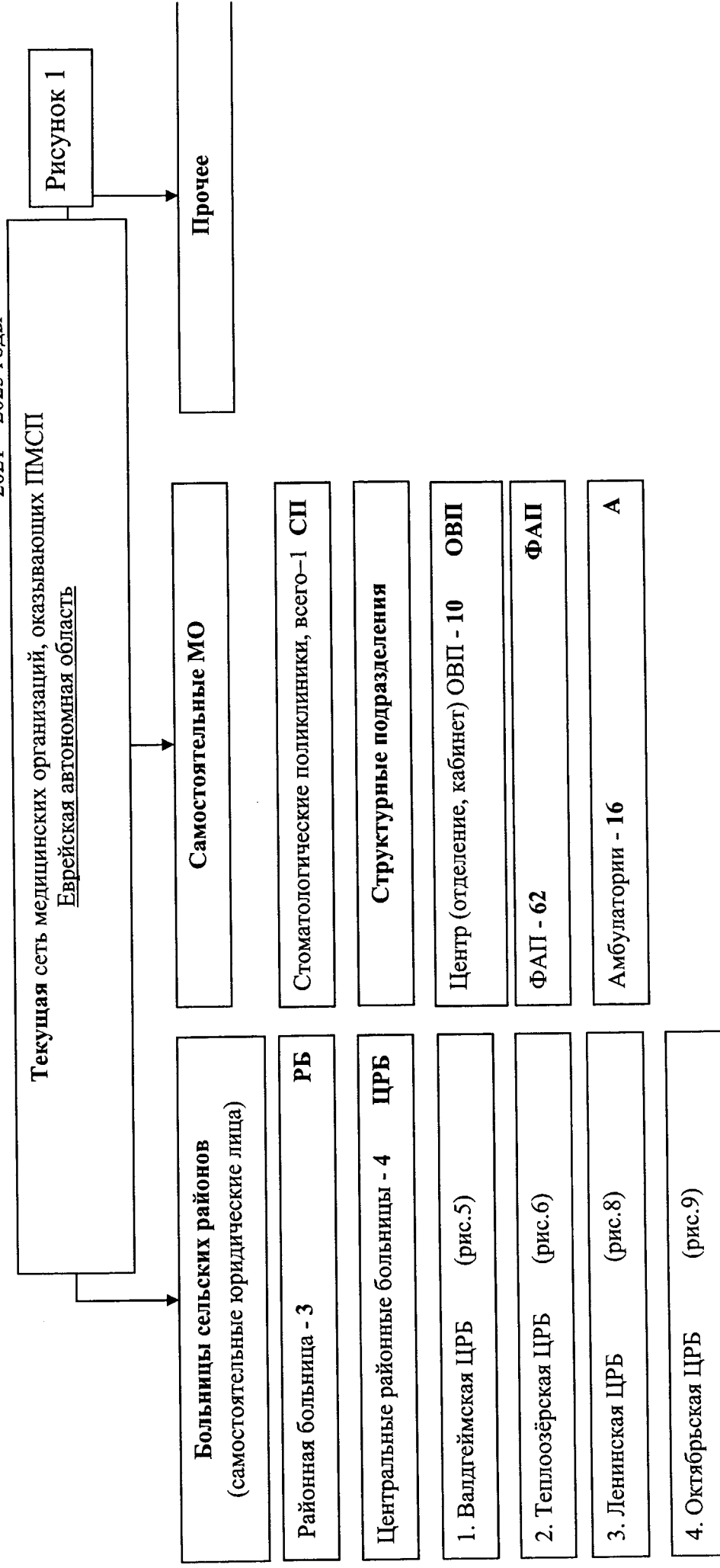



Рисунок 2

# ДАЛЬНЕВОСТОЧНЫЙ ФЕДЕРАЛЬНЫЙ ОКРУГ ЕВРЕЙСКАЯ АВТОНОМНАЯ ОБЛАСТЬ СХЕМА РАСПОЛОЖЕНИЯ ГОСУДАРСТВЕННЫХ УЧРЕЖДЕНИЙ ЗДРАВООХРАНЕНИЯ И ИХ СТРУКТУРНЫХ ПОДРАЗДЕЛЕНИЙ ПО СОСТОЯНИЮ НА 2019 ГОД



Рисунок 4

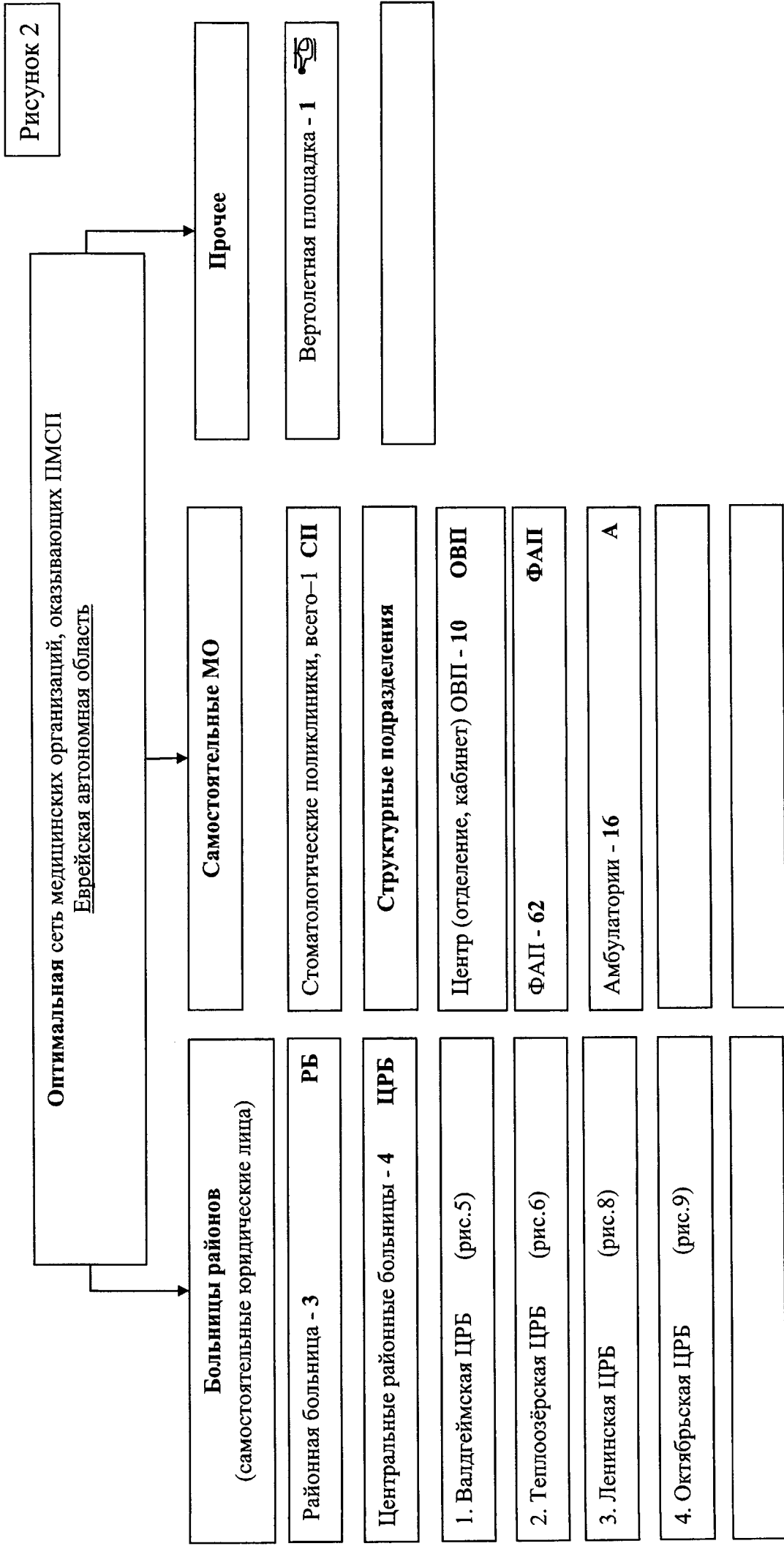

Таблица к карте схеме

№ на карте	Наименование медицинской организации	Численность обслуживаемого населения	Число зданий, требующих сноса, реконструкции, капитального ремонта	Наличие специально оборудованной вертолетной площадки
1	2	3	4	5
Медицинские организации муниципального образования «Смидовичский район»				
1	ОГБУЗ "Смидовичская РБ", с. Смидович	8507		
2	Амбулатория с. Партизанское	2200	1	
3	ФАП с. Аур	719	1	
4	ФАП с. Белгородское	471	1	
5	ФАП с. Песчаное	944	1	
6	ОГБУЗ "Николаевская РБ", п. Николаевка	15370	3	
7	Амбулатория с. Волочаевка 2	1682	1	
8	Амбулатория пос. Приамурский	3340		
9	ФАП с. Даниловка	845		
10	ФАП с. Камышовка	1039		
11	ФАП с. Ключевое	828		
12	ФАП с. Соц. Городок	163		
13	ФАП с. им. Тельмана	909	1	

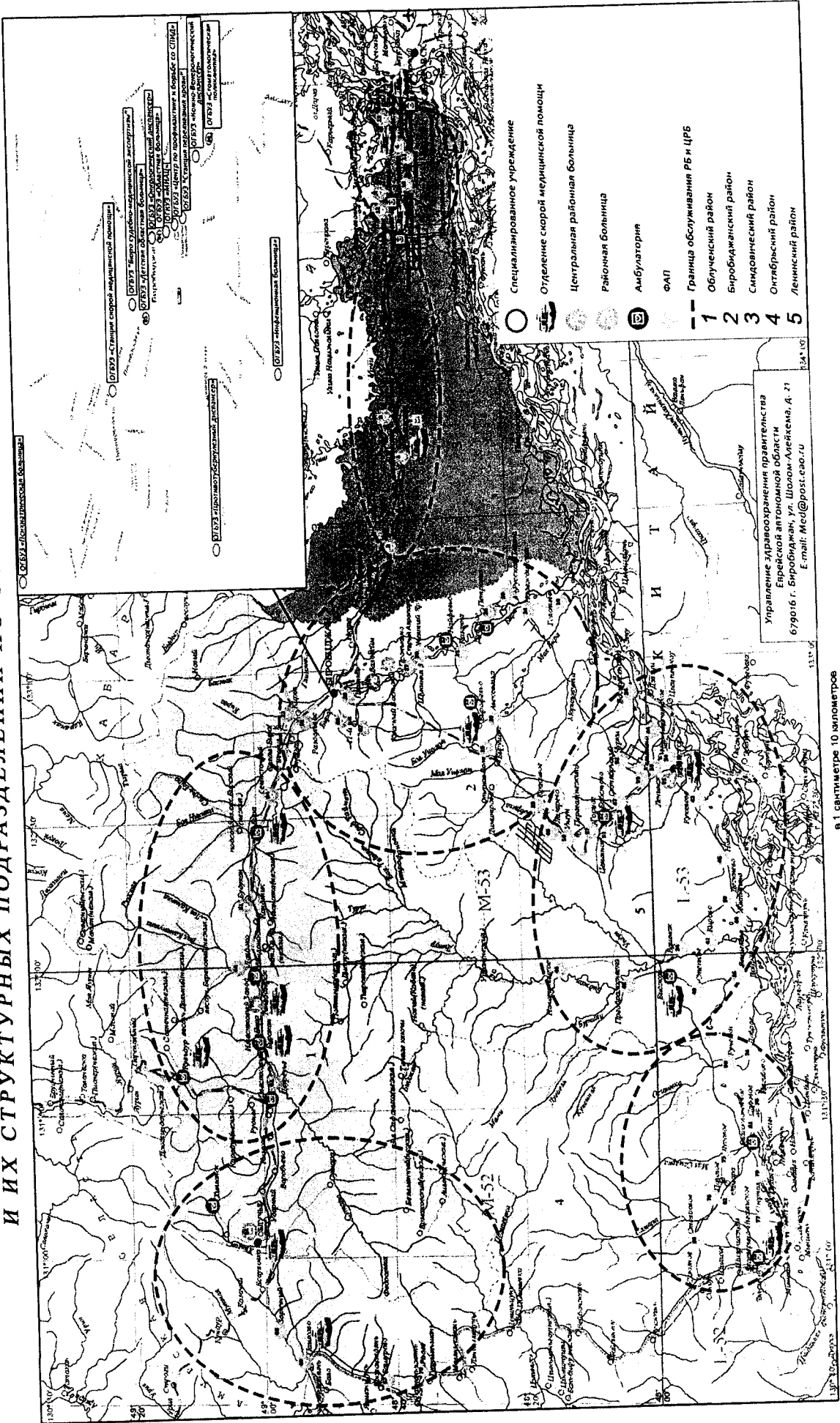
Медицинские организации муниципального образования «Биробиджанский район»

14	ОГБУЗ "Валдгеймская ЦРБ", с. Валдгейм	11131		
15	Бирюфельдская амбулатория, с. Бирюфельд	967		
16	Дубовская амбулатория, с. Дубовое	992		
17	Найфельдская амбулатория, с. Найфельд	1025		
18	ФАП с. Алексеевка	241	1	
19	ФАП с. Головино	274	1	
20	ФАП с. Желтый Яр	567	1	
21	ФАП с. Казанка	220		
22	ФАП с. Кирга	314	1	
23	ФАП с. Красивое	204	1	
24	ФАП с. Надеждинское	465	1	
25	ФАП с. Опытное Поле	155		
26	ФАП с. Петровка	105	1	
27	ФАП с. Пронькино	422	1	
28	ФАП с. Птичник	2723		
29	ФАП с. Раздольное	345	1	
30	ФАП с. Русская Поляна	107		

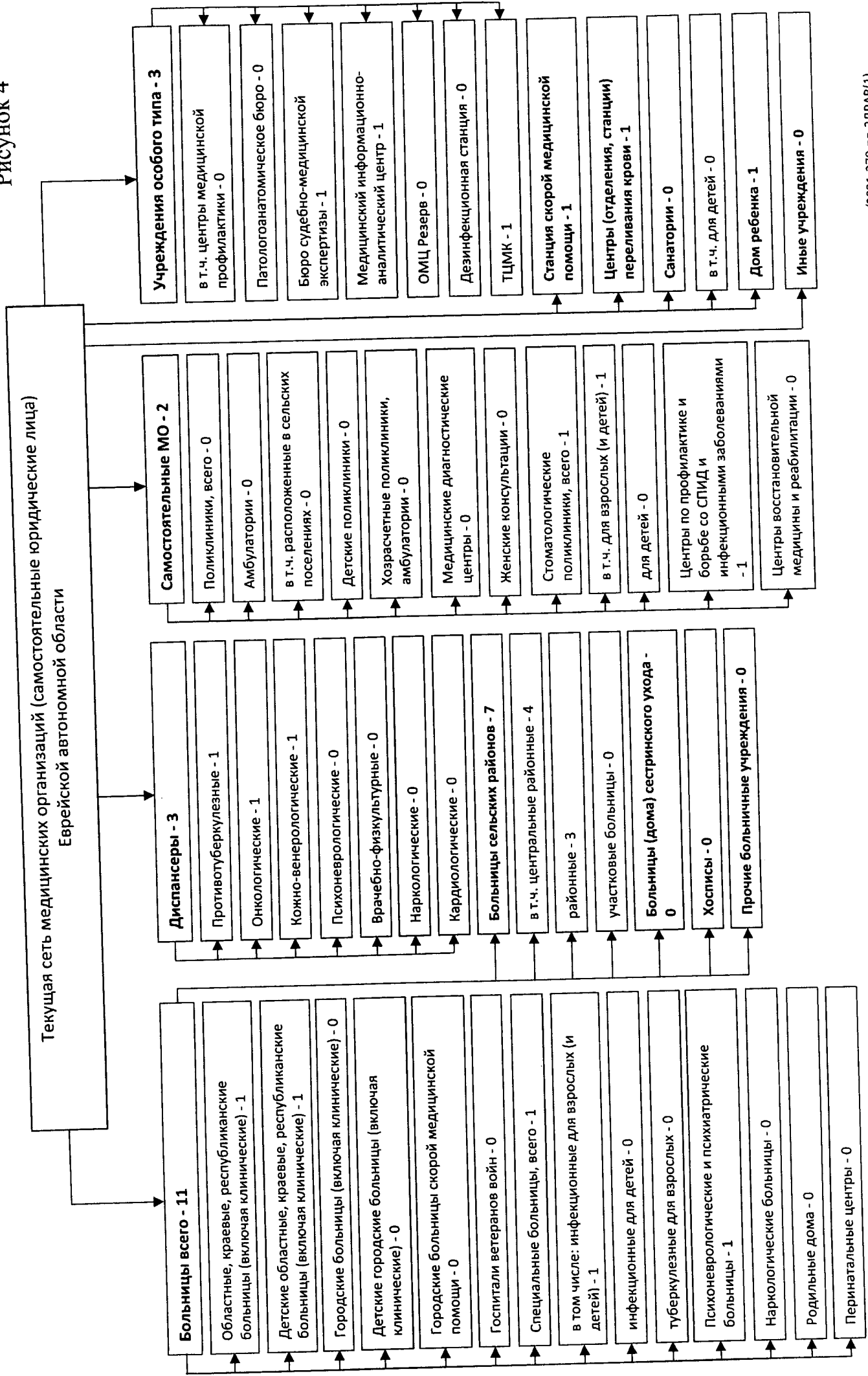
Медицинские организации муниципального образования «Ленинский район»

31	ОГБУЗ Ленинская ЦРБ, с. Ленинское	17469	
32	Врачебная амбулатория с. Бабстово	2423	
33	Врачебная амбулатория с. Биджан	1704	
34	ФАП с. Башмак	388	1
35	ФАП с. Венцелево	336	
36	ФАП с. Воскресеновка	365	1
37	ФАП с. Горное	160	1
38	ФАП с. Дежнево	867	1
39	ФАП с. Калинино	489	1
40	ФАП с. Квашино	160	
41	ФАП с. Кирово	125	1
42	ФАП с. Кукелево	745	
43	ФАП с. Лазарево	714	1
44	ФАП с. Нижнеленинское	144	
45	ФАП с. Новое	597	1
46	ФАП с. Новотроицкое	230	1
47	ФАП с. Октябрьское	160	

48	ФАП с. Преображеновка	361		
49	ФАП с. Степное	498		
50	ФАП с. Унгун	254	1	
51	ФАП с. Целинное	43	1	
52	ФАП с. Чурки	140	1	
53	ФАП ст. Ленинск	531	1	
54	ФАП СХТ Ленинское	804		
Медицинские организации муниципального образования «Облученский район»				
55	ОГБУЗ "Теплозерская ЦРБ", п. Теплоозерск	14394		
56	Бирская амбулатория, п. Бира	3919	1	
57	Бираканская амбулатория, п. Биракан	1904	1	
58	Известковская амбулатория, п. Известковский	2136	1	
59	Кульдурская амбулатория, п. Кульдур	1335		
60	Лондаковская амбулатория, п. Лондако	865	1	
61	ФАП п. Будукан	1059	1	
62	ФАП с. Двуречье	598		
63	ФАП с. Лондоко	165	1	
64	ФАП п. Семисточный	235	1	

65	ОГБУЗ "Облученская РБ", г. Облучье	10549		
66	Хинганская амбулатория, п. Хинганск	1206	1	
67	ФАП с. Башурово	97	1	
68	ФАП с. Заречное	97	1	
69	ФАП с. Пашково	415	1	
70	ФАП с. Радде	341		
Медицинские организации муниципального образования «Октябрьский район»				
71	ОГБУЗ «Октябрьская ЦРБ», с. Амурзет	9552	3	
72	Амбулатория с. Благодословенное	684	1	
73	Амбулатория с. Екатерино-Никольское	1489	1	
74	ФАП с. Доброе	108		
75	ФАП с. Луговое	85		
76	ФАП с. Нагибово	397	1	
77	ФАП с. Озерное	136	1	
78	ФАП с. Полевое	535		
79	ФАП с. Пузино	558		
80	ФАП с. Ручейки	109	1	
81	ФАП с. Садовое	248	1	

82	ФАП с. Самара	307	1	
83	ФАП с. Столбовое	251	1	
Медицинские организации муниципального образования «г. Биробиджан»				
84	ОГБУЗ «Областная больница»	56865	1	
85	ОГБУЗ «Детская областная больница»	16264		
86	ФАП 10 км	400	1	
87	ФАП 13 км	600		
88	ОГБУЗ «Стоматологическая поликлиника»			

Карта-схема размещения медицинских организаций на территории муниципального образования «Биробиджанский район»

1		Отделение скорой медицинской помощи
1		Центральная районная больница
0		Районная больница
3		Амбулатория
13		ФАП
		Граница обслуживания РБ и ЦРБ
	1	Порядковый номер

Площадь района	4442,56 км <sup>2</sup>
Численность населения	11131 чел. (2019)

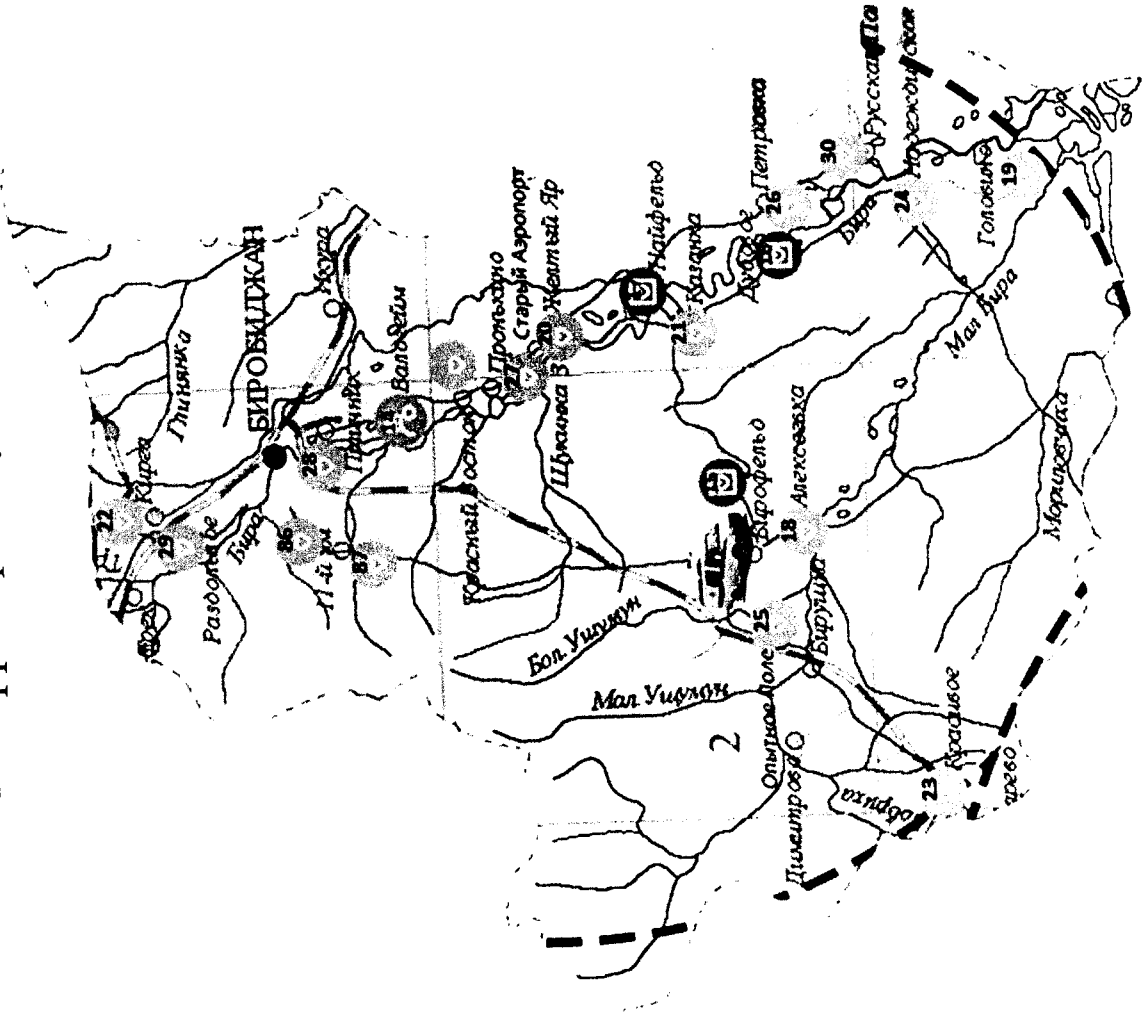

Карта-схема размещения медицинских организаций  
на территории муниципального образования «Облученский район»

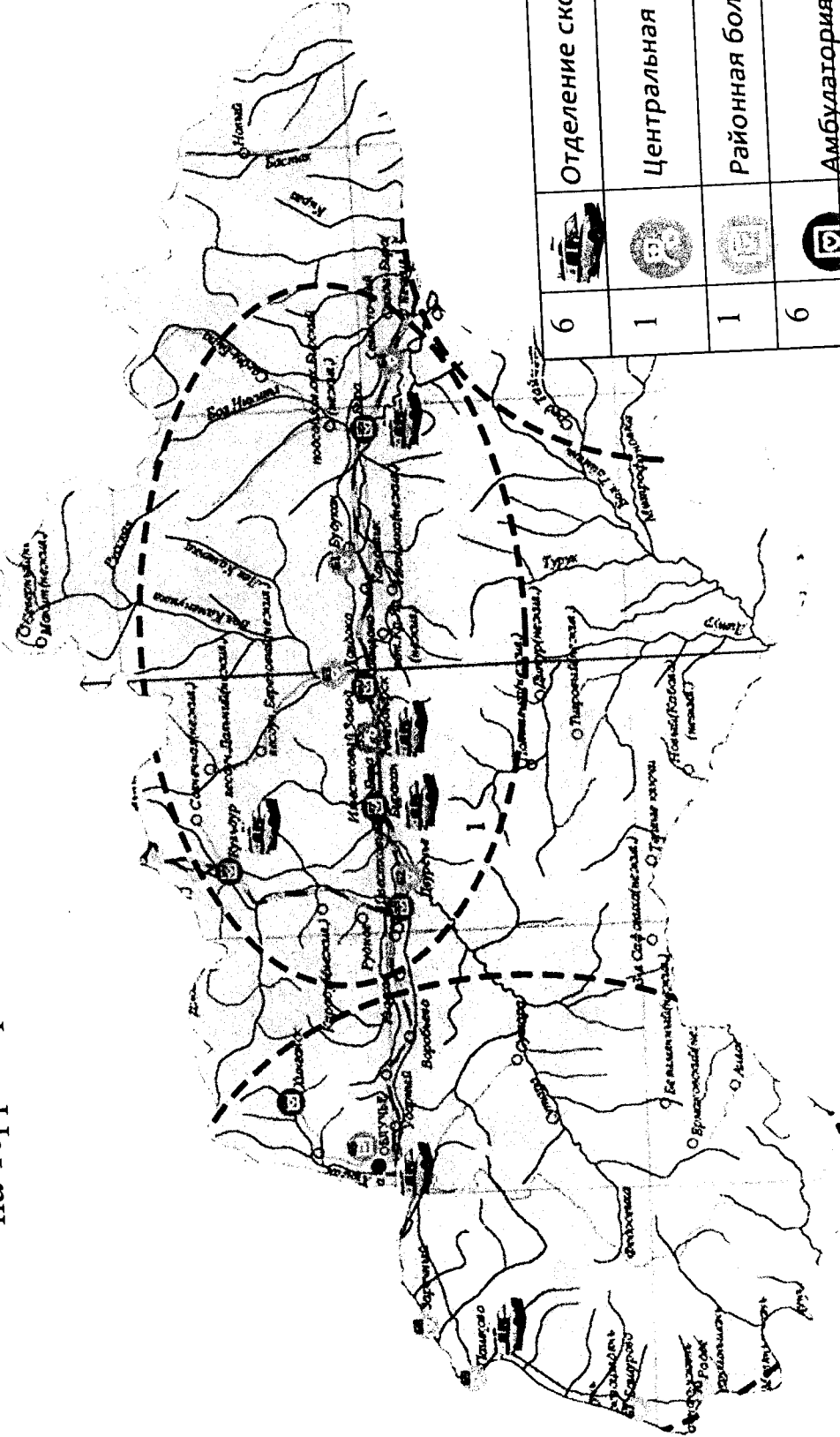

Площадь района	13294,48 км <sup>2</sup>
Численность населения	24943 чел. (2019)

6		Отделение скорой медицинской помощи
1		Центральная районная больница
1		Районная больница
6		Амбулатория
8		ФАП
		Граница обслуживания РБ и ЦРБ
	1	Порядковый номер

Карта-схема размещения медицинских организаций  
на территории муниципального образования «Смидовичский район»

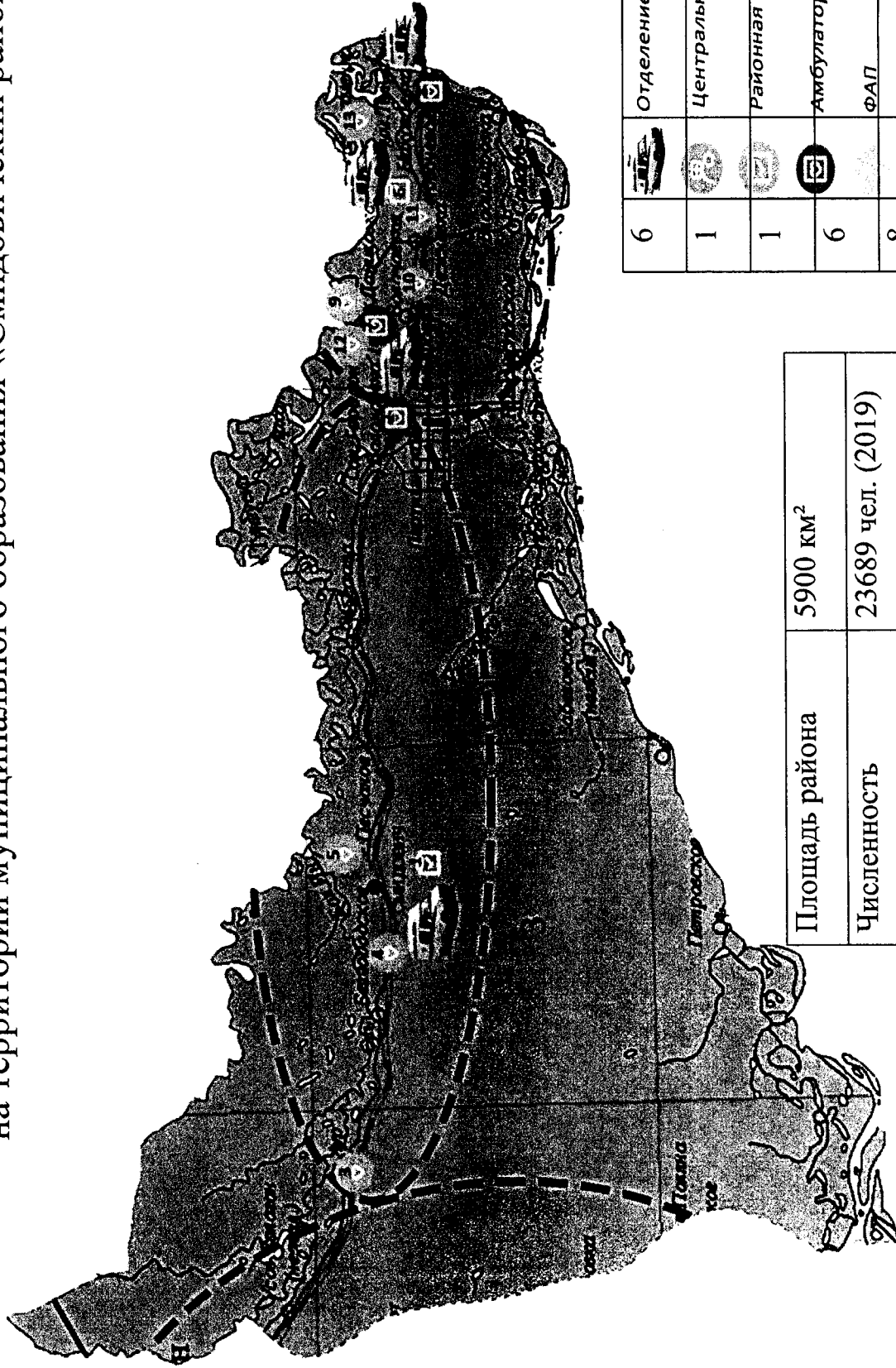

Площадь района	5900 км <sup>2</sup>
Численность населения	23689 чел. (2019)

6		Отделение скорой медицинской помощи
1		Центральная районная больница
1		Районная больница
6		Амбулатория
8		ФАП
		Граница обслуживания РБ и ЦРБ
	1	Порядковый номер

## Карта-схема размещения медицинских организаций на территории муниципального образования «Ленинский район»

Рисунок 8

3		Отделение скорой медицинской помощи
1		Центральная районная больница
0		Районная больница
2		Амбулатория
21		ФАП
	---	Граница обслуживания РБ и ЦРБ
	1	Порядковый номер

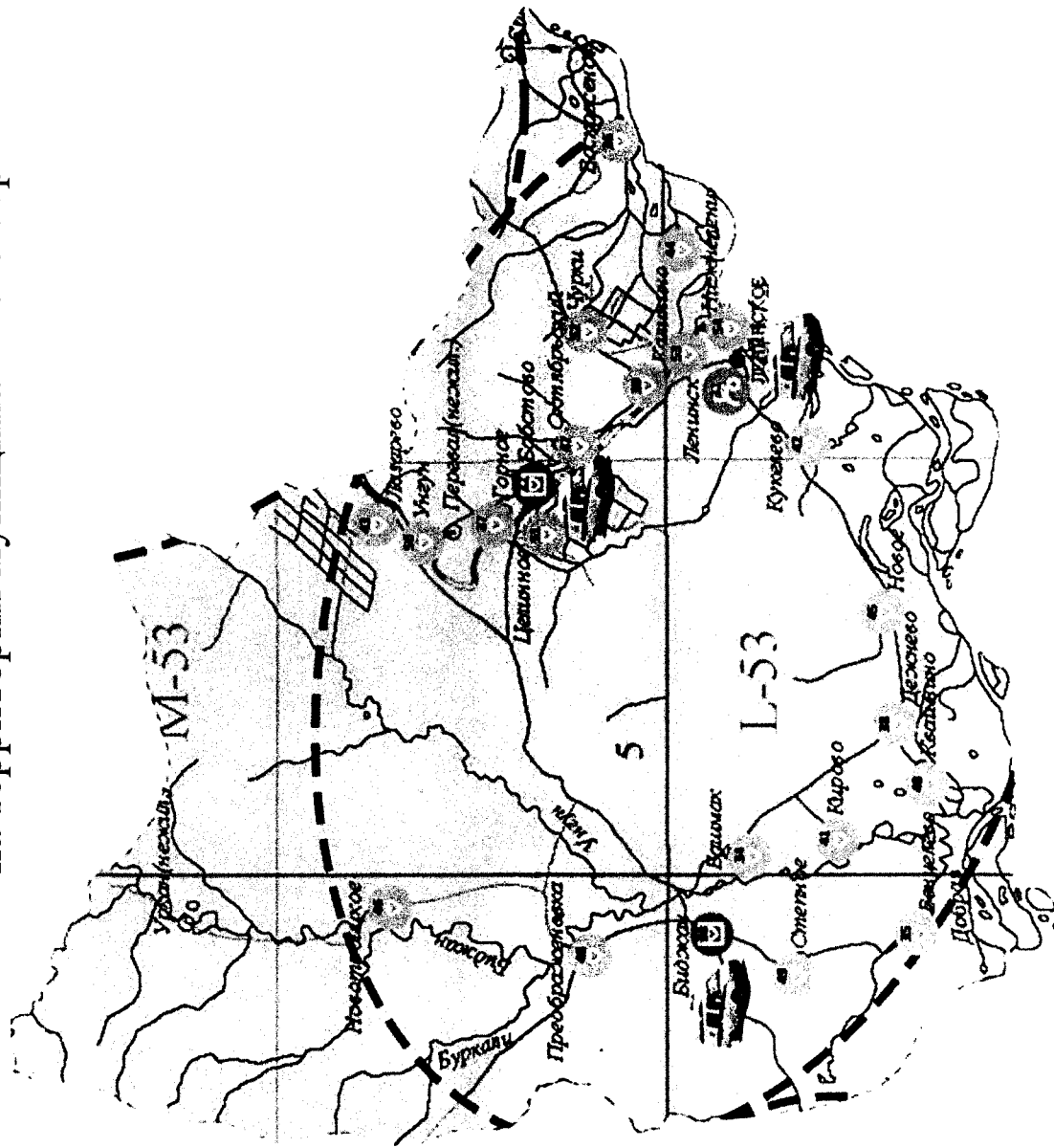

Площадь района	6068 км <sup>2</sup>
Численность населения	17469 чел. (2019)

Карта-схема размещения медицинских организаций  
на территории муниципального образования «Октябрьский район»

Рисунок 9

1		Отделение скорой медицинской помощи
1		Центральная районная больница
0		Районная больница
2		Амбулатория
10		ФАП
		Граница обслуживания РБ и ЦРБ

Площадь района	6400 км <sup>2</sup>
Численность населения	9552 чел. (2019)

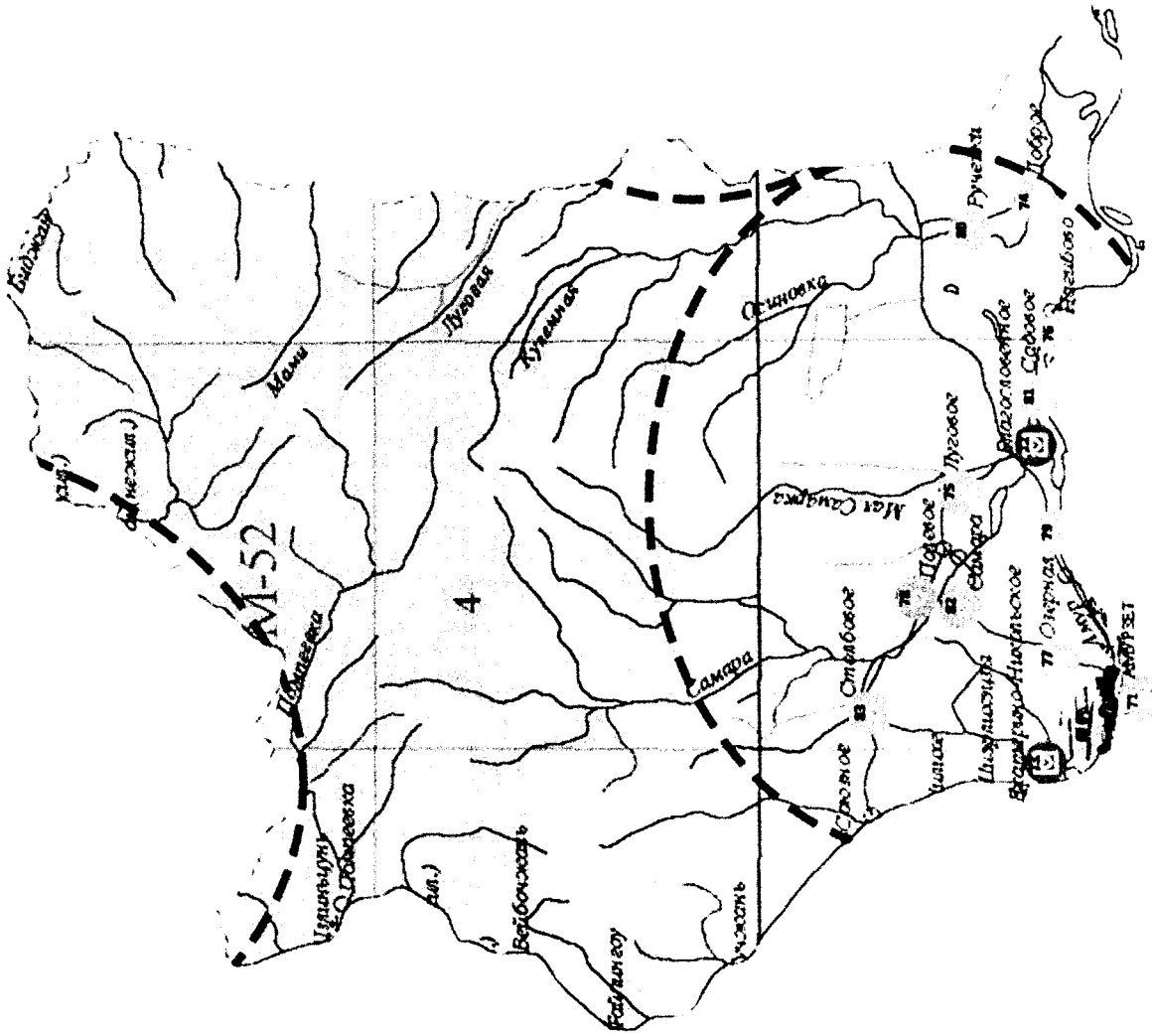

Карта-схема размещения медицинских организаций на территории муниципального образования «г. Биробиджан»

Рисунок 10

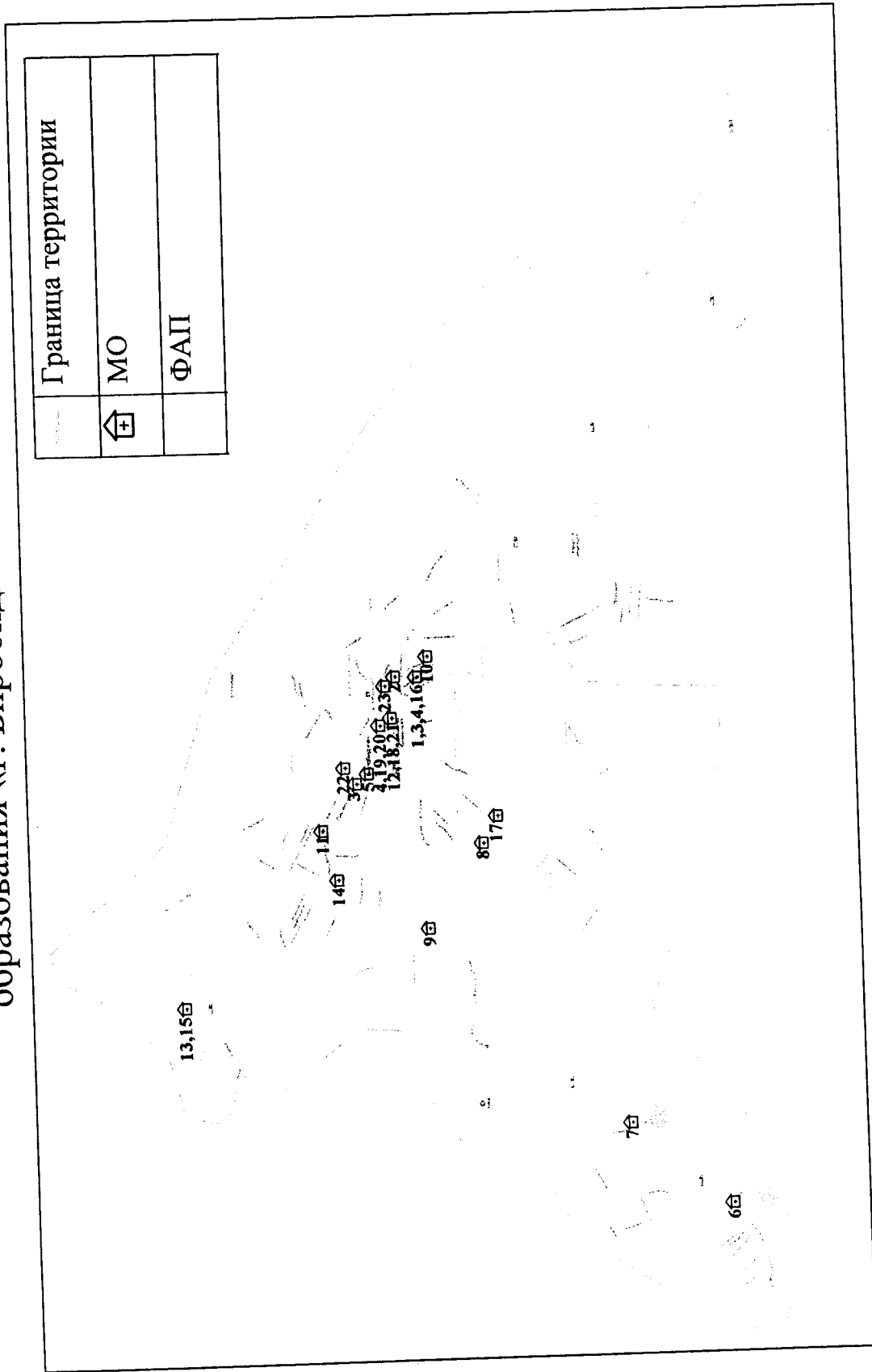

Больницы	4
Диспансеры	3
ФАП	2
Учреждения особого типа	5

Площадь района	169 км <sup>2</sup>
Численность населения	73 129 чел. (2019г.)

Медицинские организации и их структурные подразделения (МО),  
на базе которых оказывается первичная медико-санитарная  
помощь населению

№ на карте	Наименование медицинской организации	Тип медицинской организации	Непосредственно обслуживаемые населенные пункты, прикреплённые по участковому принципу	Численность населения, в том числе обслуживаемых населенных пунктов, закрепленных по участковому принципу	Плановая (проектная) мощность (Число помещений)	Плановые объемы по ТПГГ (число посещений)		Плановые объемы по ТПГГ (круглосуточный стационар), койко-дней		Профиль коек по ТПГГ (перечислить)	Находится в арендованном помещении и	Здание требует сноса, реконструкции, капитального ремонта
						Всего	в том числе по ОМС	Всего	в том числе по ОМС			
1	ОГБУЗ «Смидовичская РБ»	Больница	с. Смидович	4163	145	77025	77025	12260	12260	-Хирургическое отделение-14 коек; -Терапевтическое отделение-16 коек; -акушерское отделение-6 коек; -детское отделение-18 коек		
2	Амбулатория с. Партизанское	Амбулатория	с. Ольгохта, с. Партизанское, с. Волочаевка I	2200	10	3248	3248	-	-			
3	Фельдшерско-акушерский пункт с. Аур	ФАП	с. Аур, с. Ольраз. Усов-Балаган, с. Икура	719	15	6053	6053	-	-		да	

4	Фельдшерско-акушерский пункт с. Белгородское	ФАП	с. Белгородское	471	5	4979	4979	-	-	-	-		
5	Фельдшерско-акушерский пункт с. Песчаное	ФАП	с. Песчаное	944	5	5775	5775	-	-	-	-		
6	ОГБУЗ «Николаевская РБ»	Больница (в том числе детская)	пос. Николаевка	6376	328	83333	82633	16135	14385			Хирургические 16 Терапевтические 24 акушерские 1 койка гинекологические 7 педиатрические 16 ПМП – 5 коек	Капи талън ый ремо нт
7	Амбулатория пос. Волочаевка 2	Амбулатория	пос. Волочаевка 2	1682	116			-	-			да	
8	Амбулатория пос. Приамурский	Амбулатория	пос. Приамурский, с. Осинька, с. Владимировка	3340	89			-	-				
9	Фельдшерско-акушерский пункт с. Даниловка	ФАП	с. Даниловка	845	39			-	-				
10	Фельдшерско-акушерский пункт с. Камышовка	ФАП	с. Камышовка, с. Нижнепасское	1039	39			-	-				
11	Фельдшерско-акушерский пункт с. Ключевое	ФАП	с. Ключевое с. Дежневка станция Дежневка	828	31			-	-			да	
12	ФАП с. Соцгородок	Фельдшерско-акушерский пункт	с. Соц.городок	163	39			-	-				
13	ФАП с. им. Тельмана	Фельдшерско-акушерский пункт	с. им. Тельмана	1052	45			-	-				
14	ОГБУЗ «Валдгеймская ЦРБ»	Больница (в том числе детская)	с. Валдгейм, с. Красный Восток	2002	88	69 903	69 903	5 408	5 408			Гериатрические - 6 Неврологические - 8 Педиатрические - 3 Терапевтические - 8	
15	Амбулатория с. Бирофельд	Амбулатория, в том числе врачебная	с. Бирофельд, с. Димитрово	967	45								
16	Амбулатория с. Дубовое	Амбулатория, в том числе врачебная	с. Дубовое	992	21								
17	Амбулатория с. Найфельд	Амбулатория, в том числе врачебная	с. Найфельд	1025	11								
18	ФАП с. Алексеевка	Фельдшерско-акушерский пункт	с. Алексеевка	241									

19	ФАП с. Головино	Фельдшерско-акушерский пункт	с. Головино	274											
20	ФАП с. Желтый Яр	Фельдшерско-акушерский пункт	с. Желтый Яр, с. Аэропорт	567											
21	ФАП с. Казанка	Фельдшерско-акушерский пункт	с. Казанка	220											
22	ФАП с. Кирга	Фельдшерско-акушерский пункт	с. Кирга	314											
23	ФАП с. Красивое	Фельдшерско-акушерский пункт	с. Красивое	204											
24	ФАП с. Надеждинское	Фельдшерско-акушерский пункт	с. Надеждинское	465											
25	ФАП с. Опытное Поле	Фельдшерско-акушерский пункт	с. Опытное Поле	155											
26	ФАП с. Петровка	Фельдшерско-акушерский пункт	с. Петровка	105											
27	ФАП с. Пронькино	Фельдшерско-акушерский пункт	с. Пронькино	422											
28	ФАП с. Птичник	Фельдшерско-акушерский пункт	с. Птичник	2723											
29	ФАП с. Раздольное	Фельдшерско-акушерский пункт	с. Раздольное	345											
30	ФАП с. Русская Поляна	Фельдшерско-акушерский пункт	с. Русская Поляна	107											
31	ОГБУЗ «Ленинская ЦРБ»	Больница (в том числе детская)	с. Ленинское	6083	143	105725	105725	19665	19665						Всего- 90 коек для беременных и рожениц-2 патологии беременных-12 гинекологические-11 и для новорожденных 2, Неврологические 7, Педиатрические соматические-17 Терапевтические 19, Хирургические-20- Дневной стационар оказывающий мед помощь в амбулаторных условиях-4
32	Врачебная амбулатория с. Бабстово	Амбулатория, в том числе врачебная	с. Бабстово	2423	26	6422	6422	6422	6422						

33	Врачебная амбулатория с. Биджан	Амбулатория, в том числе врачебная	с. Биджан	1704	26	6422	6422	Дневной стационар оказывающий мед помощь в амбулаторных условиях	
34	ФАП с. Башмак	Фельдшерско-акушерский пункт	с. Башмак	388	9	1550	1550	-	
35	ФАП с. Венцелово	Фельдшерско-акушерский пункт	с. Венцелово	336	9	1550	1550	-	
36	ФАП с. Воскресеновка	Фельдшерско-акушерский пункт	с. Воскресеновка	365	9	1550	1550	-	
37	ФАП с. Горное	Фельдшерско-акушерский пункт	с. Горное	160	9	1550	1550	-	
38	ФАП с. Дежнево	Фельдшерско-акушерский пункт	с. Дежнево	867	9	1550	1550	-	
39	ФАП с. Калинино	Фельдшерско-акушерский пункт	с. Калинино	489	9	1550	1550	-	
40	ФАП с. Квашино	Фельдшерско-акушерский пункт	с. Квашино	160	9	1550	1550	-	
41	ФАП с. Кирово	Фельдшерско-акушерский пункт	с. Кирово	125	9	1550	1550	-	
42	ФАП с. Кукелево	Фельдшерско-акушерский пункт	с. Кукелево	745	9	1550	1550	-	
43	ФАП с. Лазарево	Фельдшерско-акушерский пункт	с. Лазарево	714	9	1550	1550	-	
44	ФАП с. Нижнеленинское	Фельдшерско-акушерский пункт	с. Н-Ленинское	144	9	1550	1550	-	
45	ФАП с. Новое	Фельдшерско-акушерский пункт	с. Новое	597	9	1550	1550	-	
46	ФАП с. Новотроицкое	Фельдшерско-акушерский пункт	с. Новотроицкое	230	9	1550	1550	-	
47	ФАП с. Октябрьское	Фельдшерско-акушерский пункт	с. Октябрьское	160	9	1550	1550	-	
48	ФАП с. Преображеновка	Фельдшерско-акушерский пункт	с. Преображеновка	361	9	1550	1550	-	
49	ФАП с. Степное	Фельдшерско-акушерский пункт	с. Степное	498	9	1550	1550	-	Капитальный ремонт
50	ФАП с. Унгун	Фельдшерско-акушерский пункт	с. Унгун	254	9	1550	1550	-	

51	ФАП с. Целинное	Фельдшерско-акушерский пункт	с. Целинное	43	9	1550	1550					
52	ФАП с. Чурки	Фельдшерско-акушерский пункт	с. Чурки	140	9	1550	1550				-	
53	ФАП ст. Ленинск	Фельдшерско-акушерский пункт	ст. Ленинске	531	9	1550	1550				-	
54	ФАП СХТ Ленинское	Фельдшерско-акушерский пункт	СХТ с Ленинское	804	9	1550	1550				-	
55	ОГБУЗ «Теплоозерская ЦРБ»	Больница (в том числе детская)		3586	127	51345	13600	51345	10900		Хирургические, терапевтические, педиатрические, гинекологические	
56	Амбулатория п. Бира	Амбулатория, в том числе врачебная	п. Бира с. Грек	3919	30	16966		16966				
57	Амбулатория с. Биракан	Амбулатория, в том числе врачебная	п. Биракан с. Новый с. Теплые Ключи	1904	45	11034		11034				Да
58	Амбулатория п. Известковский	Амбулатория, в том числе врачебная	п. Известковский с. Кимкан с. Рудное с. Снарский	2136	30	11382		11382				
59	Амбулатория с. Кульдур	Амбулатория, в том числе врачебная	п. Кульдур	1335	30	8820		8820				
60	Амбулатория п. Лондако	Амбулатория, в том числе врачебная	п. Лондоко-завод	865	45							
61	ФАП п. Будукан	Фельдшерско-акушерский пункт	с. Будукан	1059	14							
62	ФАП с. Двуречье	Фельдшерско-акушерский пункт	с. Двуречье	598	23							
63	ФАП с. Лондоко	Фельдшерско-акушерский пункт	с. Лондоко	165	5							
64	ФАП п. Семисточный	Фельдшерско-акушерский пункт	с. Семисточный	235	7	3280		3280				
65	ОГБУЗ «Облученская РБ»	Больница (в том числе детская)	г. Облучье	8393	150	60724	1469	60724	1469		Терапевтические, хирургические, гинекологические, детские, инфекционные, койки отделения и реанимации	
66	Амбулатория п. Хинганск	Амбулатория, в том числе врачебная	п. Хинганск	1206	63	6770		6770				

67	ФАП с. Башурово	Фельдшерско-акушерский пункт	с. Башурово	97	10	371	371												
68	ФАП с. Заречное	Фельдшерско-акушерский пункт	с. Заречное	97	10	371	371												
69	ФАП с. Пашково	Фельдшерско-акушерский пункт	с. Пашково	415	10	1585	1585												
70	ФАП с. Радде	Фельдшерско-акушерский пункт	с. Радде	341	10	1304	1304												
71	ОГБУЗ "Октябрьская ЦРБ"	Больница (в том числе детская)	Все ФАПы и амбулатории района	5380	13	32968	32968	-											Капитальный ремонт
72	Амбулатория с. Благовословенное	Амбулатория, в том числе врачебная	с. Благовословенное	684	17	728	728												
73	Амбулатория с. Екатерино-Никольское	Амбулатория, в том числе врачебная	с. Екатерино-Никольское, с. Помпеевка	1489	17	7419	7419												
74	ФАП с. Доброе	Фельдшерско-акушерский пункт	с. Доброе	108	17	574	574												
75	ФАП с. Луговое	Фельдшерско-акушерский пункт	с. Луговое	85	17	452	452												
76	ФАП с. Нагибово	Фельдшерско-акушерский пункт	с. Нагибово	397	17	2022	2022												
77	ФАП с. Озерное	Фельдшерско-акушерский пункт	с. Озерное	136	17	723	723												
78	ФАП с. Полевое	Фельдшерско-акушерский пункт	с. Полевое	535	17	2846	2846												
79	ФАП с. Пузино	Фельдшерско-акушерский пункт	с. Пузино	558	17	2968	2968												
80	ФАП с. Ручейки	Фельдшерско-акушерский пункт	с. Ручейки	109	17	580	580												
81	ФАП с. Садовое	Фельдшерско-акушерский пункт	с. Садовое	248	17	1265	1265												
82	ФАП с. Самара	Фельдшерско-акушерский пункт	с. Самара	307	17	1314	1314												
83	ФАП с. Столбовое	Фельдшерско-акушерский пункт	с. Столбовое, с. Союзное	251	17	1138	1138												
84	ОГБУЗ «Областная	Больница (в том	г. Биробиджан	56865	954	253580	252178	97814											Акушерское дело

больница»	числе детская)					96341	Акушерство и гинекология Аллергология и иммунология Гастроэнтерология Гематология Инфекционные болезни Кардиология Колопроктология Неврология Нейрохирургия Неонатология Нефрология Онкология Оториноларингология Офтальмология Пульмонология Ревматология Сердечно-сосудистая хирургия Терапия Торакальная хирургия Травматология и ортопедия Урология Хирургия Хирургия абдоминальная Хирургия (комбустиология) Челюстно-лицевая хирургия Эндокринология Прочее	КЛИНИКА – КАПИТАЛЬНЫЙ РЕМОНТ		
85	ОГБУЗ «Детская областная больница»	Больница (в том числе детская)	г. Биробиджан	16264	500	205479	205479	1785	1785	Хирургические, педиатрические, патологии новорожденных, Реанимационно-анестезиологические.

86	ФАП 10 км	Фельдшерско-акушерский пункт	г. Биробиджан	600 (вх.в числ. обл. бол)	785	785				
87	ФАП 13 км	Фельдшерско-акушерский пункт	г. Биробиджан	400 (вх.в числ. обл. бол)	220	220				
88	ОГБУЗ «Стоматологическая поликлиника»	Поликлиника (в том числе детская)								

Карта-схема оптимального размещения медицинских организаций на территории муниципального образования «Биробиджанский район»

Рисунок 11

1		Отделение скорой медицинской помощи
1		Центральная районная больница
0		Районная больница
3		Амбулатория
13		ФАП
		Граница обслуживания РБ и ЦРБ
	1	Порядковый номер

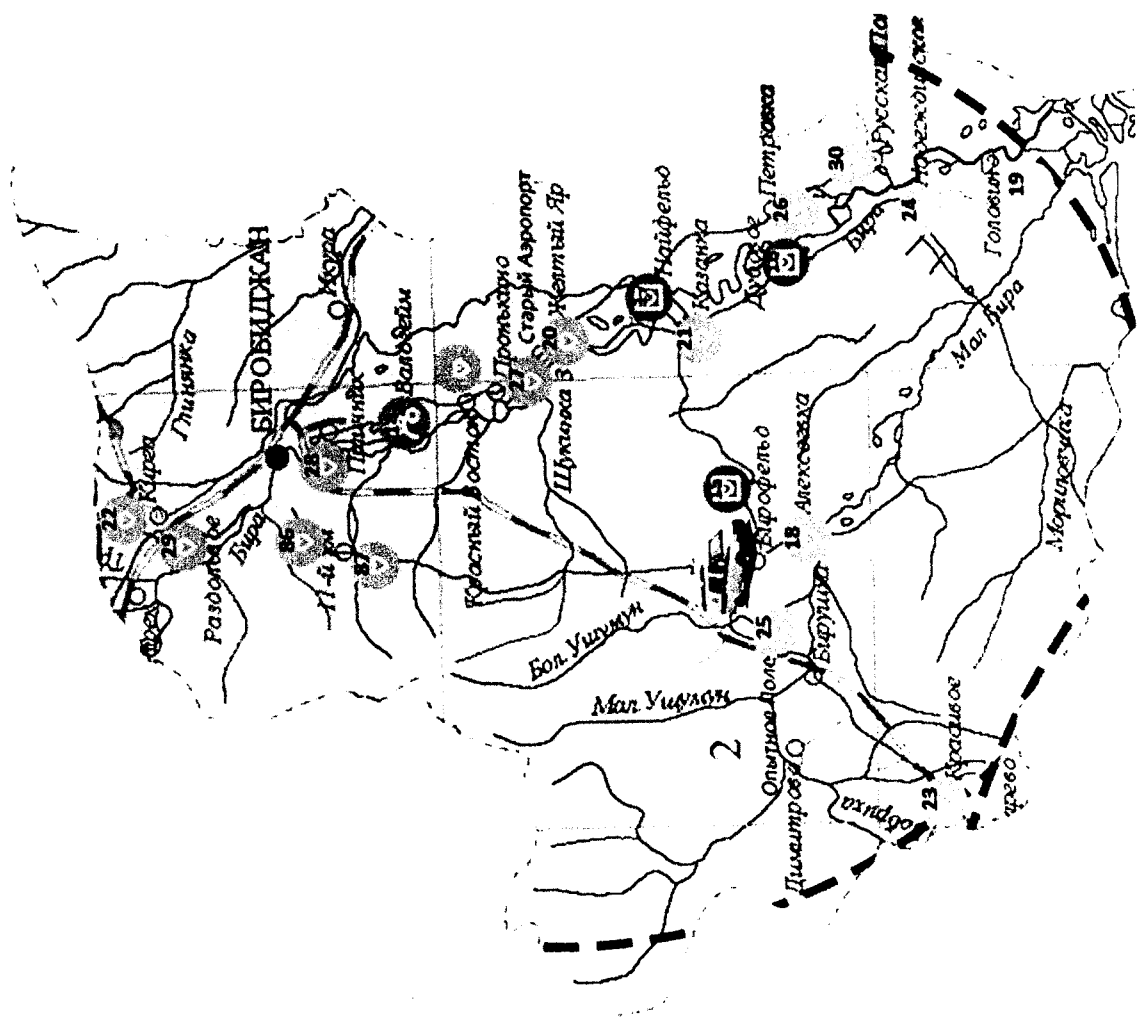

Площадь района	4442,56 км <sup>2</sup>
Численность населения	10964 чел. (2020)

Карта-схема оптимального размещения медицинских организаций на территории муниципального образования «Облученский район»

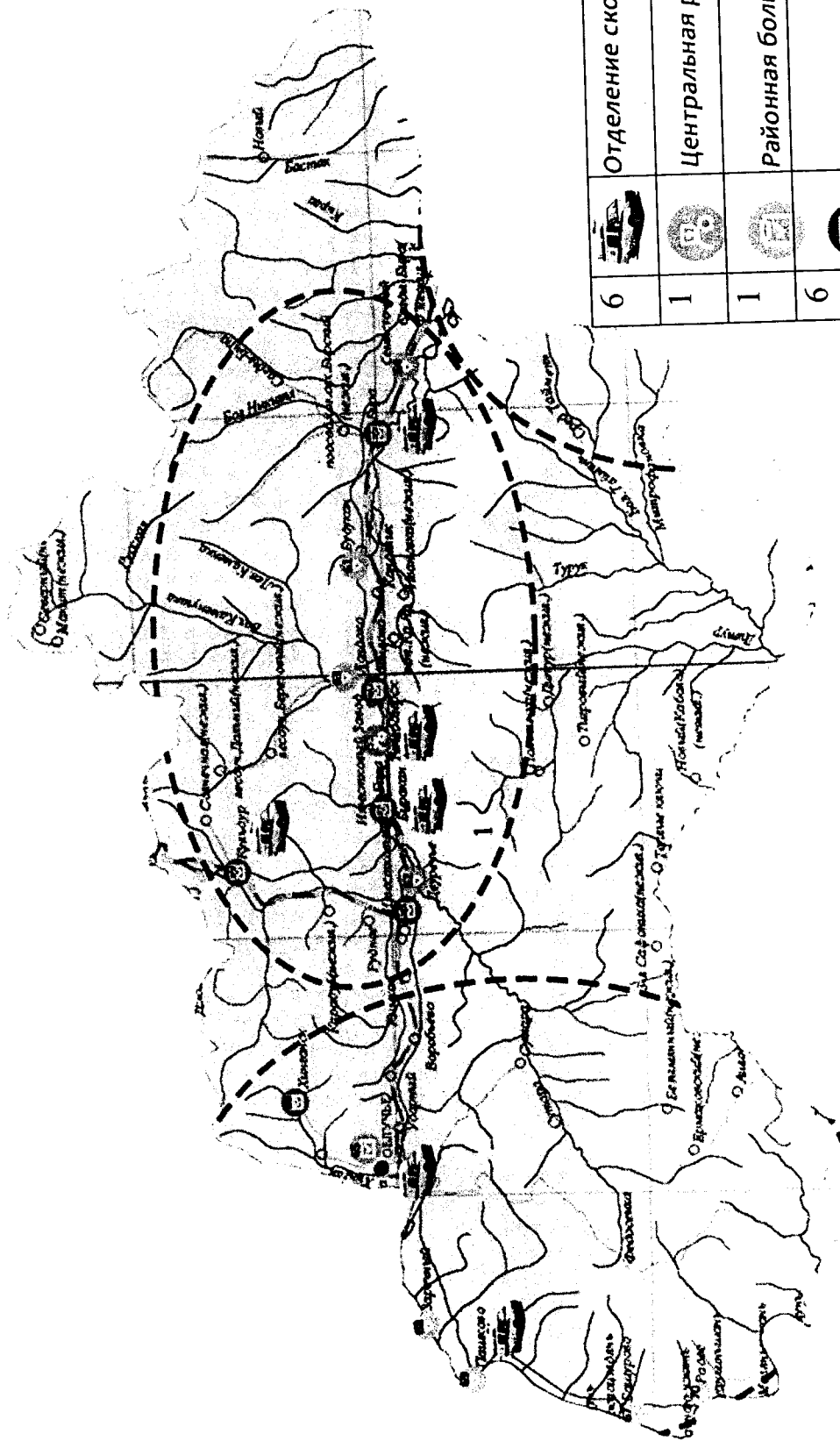

6		Отделение скорой медицинской помощи
1		Центральная районная больница
1		Районная больница
6		Амбулатория
8		ФАП
		Граница обслуживания РБ и ЦРБ
		Поялджовый номер 2021-270-рп-ЗДРАВ(1)

Площадь района	13294,48 км <sup>2</sup>
Численность населения	24753 чел. (2020)

Карта-схема оптимального размещения медицинских организаций на территории муниципального образования «Смидовичский район»

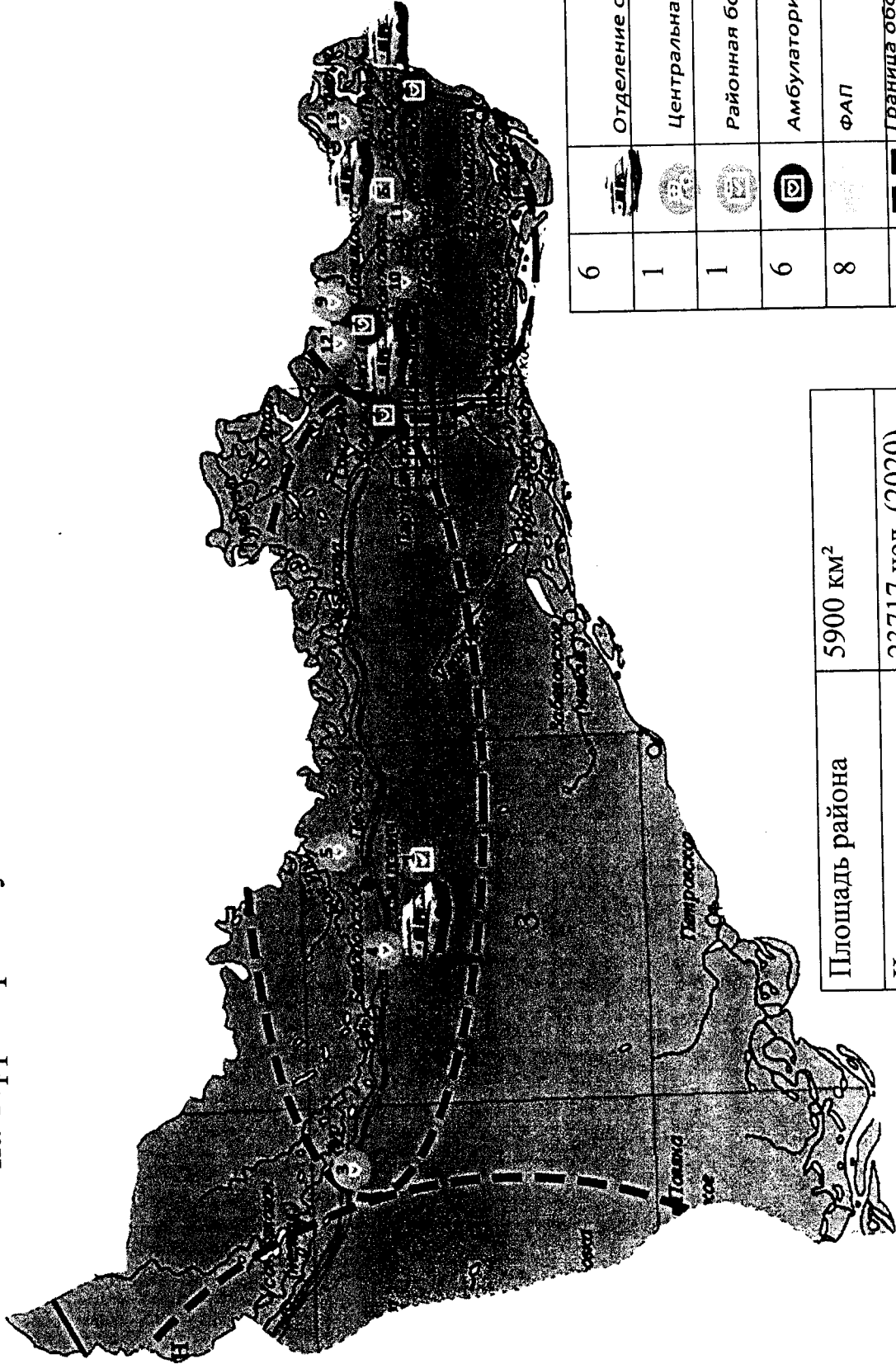

Площадь района	5900 км <sup>2</sup>
Численность населения	23717 чел. (2020)

6		Отделение скорой медицинской помощи
1		Центральная районная больница
1		Районная больница
6		Амбулатория
8		ФАП
		Граница обслуживания РБ и ЦРБ
	1	Порядковый номер

Карта-схема оптимального размещения медицинских организаций на территории муниципального образования «Ленинский район»

Рисунок 14

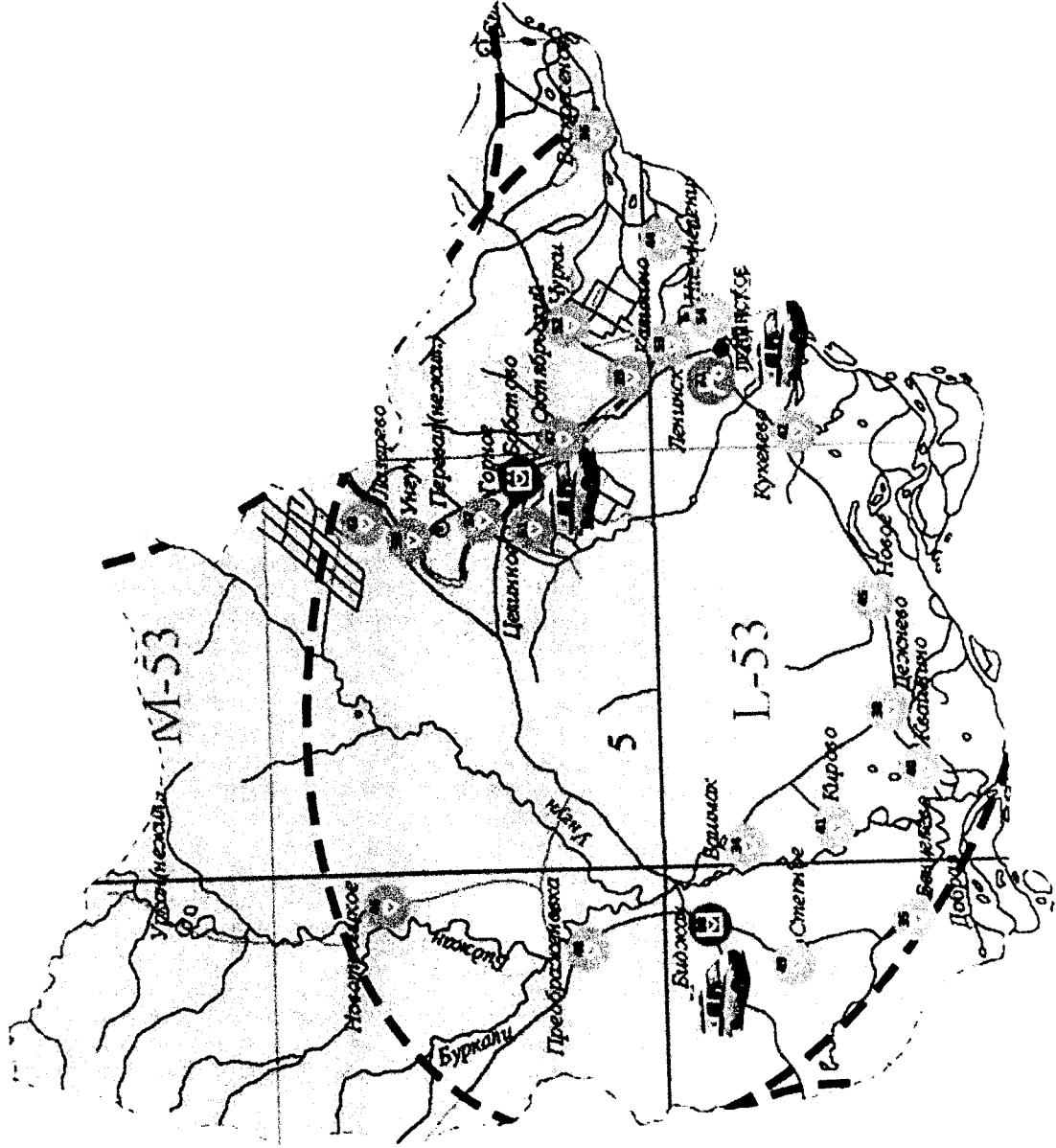

3		Отделение скорой медицинской помощи
1		Центральная районная больница
0		Районная больница
2		Амбулатория
21		ФАП
		Граница обслуживания РБ и ЦРБ
	1	Порядковый номер

Площадь района	6068 км <sup>2</sup>
Численность населения	17598 чел. (2020)

Карта-схема оптимального размещения медицинских организаций на территории муниципального образования «Октябрьский район»

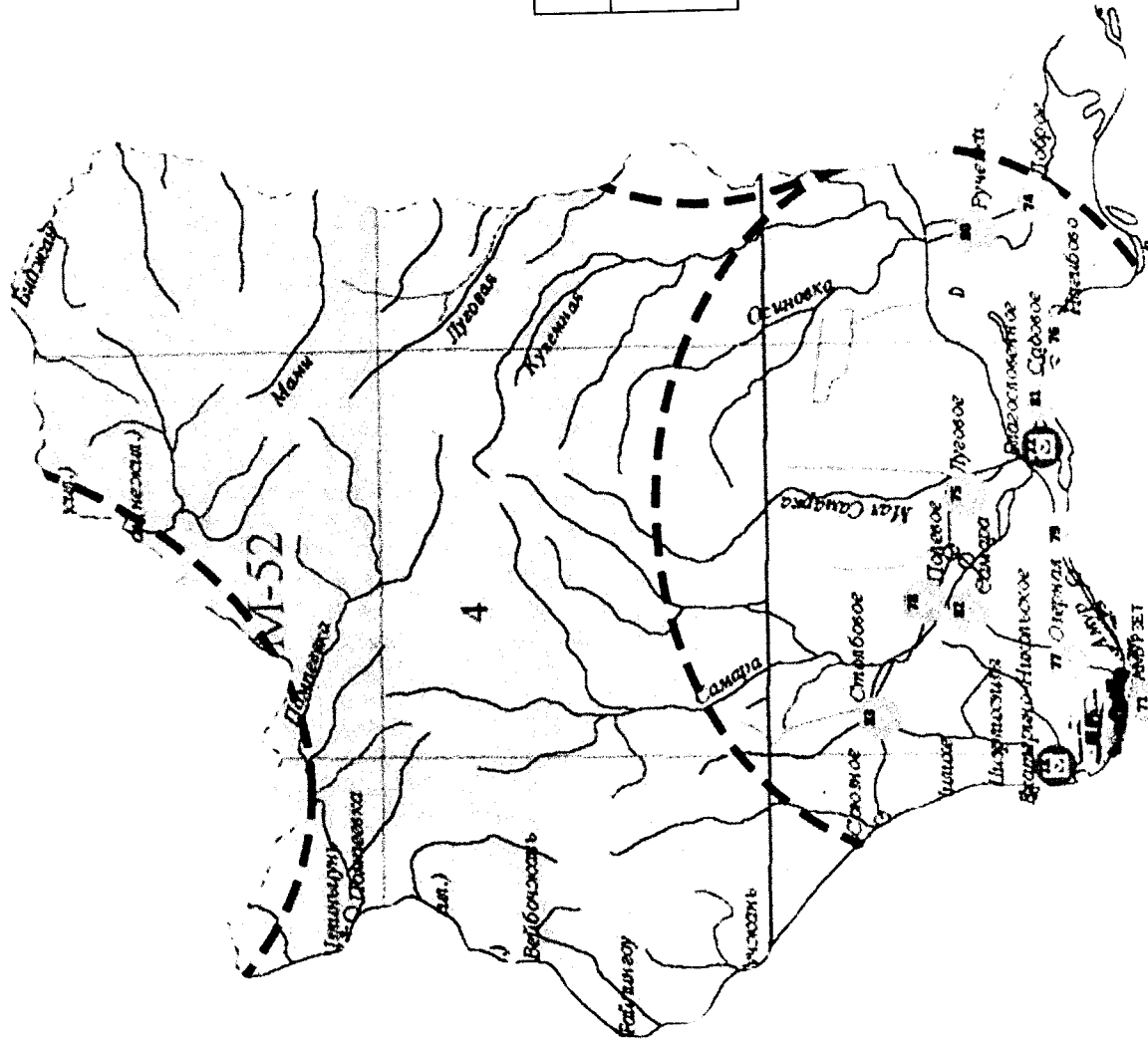

1		Отделение скорой медицинской помощи
1		Центральная районная больница
0		Районная больница
2		Амбулатория
10		ФАП
		Граница обслуживания РБ и ЦРБ
	1	Порядковый номер

Площадь района	6400 км <sup>2</sup>
Численность населения	9430 чел. (2020)

Карта-схема оптимального размещения медицинских организаций на территории муниципального образования «г. Биробиджан»

Рисунок 16

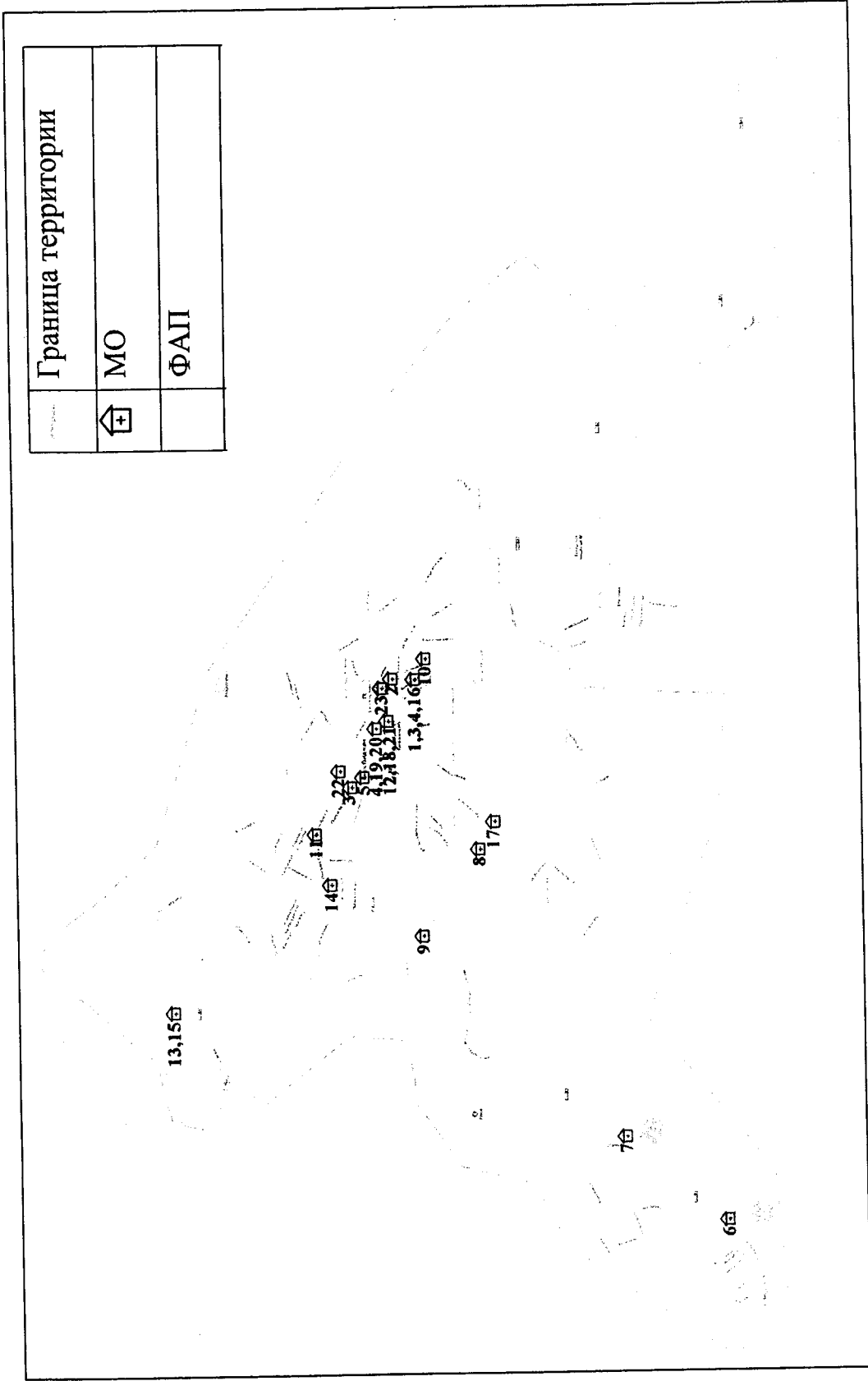

Больницы	4
Диспансеры	3
ФАП	2
Учреждения особого типа	5

Площадь района	169 км <sup>2</sup>
Численность населения	71843 чел. (2020г.) Мартынюк/2021-270-рп-ЗДРАВ(1)

Медицинские организации и их структурные подразделения, на базе которых оказывается первичная медико-санитарная помощь населению, по состоянию к 2025 году

№ на карте	Наименование медицинской организации	Тип медицинской организации	Обслуживаемые населенные пункты	Численность обслуживаемого населения	Мощность (посещений в смену)	Строительство (приобретение) нового объекта, либо изменение типа МО
1	ОГБУЗ «Смидовичская РБ»	Поликлиники (в том числе детские), а также поликлиники государственной и муниципальной систем здравоохранения	с. Партизанское, с. Песчаное, с. Белгородское, с. Аур	4163	145	К 2025 году изменение вида медицинской организации не планируется
2	Амбулатория с. Партизанское	Амбулатория, в том числе врачебная	п. Ольгохта, с. Партизанское, с. Волочаевка I	2200	10	Приобретение готовой модульной конструкции ВА, к 2025 году изменение вида медицинской организации не планируется
3	ФАП с. Аур	Фельдшерско-акушерский пункт	с. Аур, п. Оль, раз. Усов Балаган, п. Икура	719	15	Приобретение готовой модульной конструкции ФАПа, к 2025 году изменение вида медицинской организации не планируется
4	ФАП с. Белгородское	Фельдшерско-акушерский пункт	с. Белгородское	471	5	Приобретение готовой модульной конструкции ФАПа, к 2025 году изменение вида медицинской организации не планируется
5	ФАП с. Песчаное	Фельдшерско-акушерский пункт	с. Песчаное	944	5	Приобретение готовой модульной конструкции ФАПа, к 2025 году изменение вида медицинской организации не планируется
6	ОГБУЗ «Николаевская РБ»	Больница (в том числе детская)	пос. Николаевка	6376	328	Планируется капитальный ремонт, к 2025 году изменение вида медицинской организации

								не планируется
7	Амбулатория пос. Волочаевка 2	Амбулатория, в том числе врачебная	пос. Волочаевка 2	1682	116	Приобретение готовой модульной конструкции ВА, к 2025 году изменение вида медицинской организации не планируется	116	Приобретение готовой модульной конструкции ВА, к 2025 году изменение вида медицинской организации не планируется
8	Амбулатория пос. Приамурский	Амбулатория, в том числе врачебная	пос. Приамурский, с. Осиновка, с. Владимировка	3340	89	К 2025 году изменение вида медицинской организации не планируется	89	К 2025 году изменение вида медицинской организации не планируется
9	ФАП с. Даниловка	Фельдшерско-акушерский пункт	с. Даниловка	845	39	К 2025 году изменение вида медицинской организации не планируется	39	К 2025 году изменение вида медицинской организации не планируется
10	ФАП с. Камышовка	Фельдшерско-акушерский пункт	с. Камышовка, с. Нижнеспасское	1039	39	К 2025 году изменение вида медицинской организации не планируется	39	К 2025 году изменение вида медицинской организации не планируется
11	ФАП с. Ключевое	Фельдшерско-акушерский пункт	с. Ключевое с. Дежневка станция Дежневка	828	31	К 2025 году изменение вида медицинской организации не планируется	31	К 2025 году изменение вида медицинской организации не планируется
12	ФАП с. Соцгородок	Фельдшерско-акушерский пункт	с. Соцгородок	163	39	К 2025 году изменение вида медицинской организации не планируется	39	К 2025 году изменение вида медицинской организации не планируется
13	ФАП с. им. Тельмана	Фельдшерско-акушерский пункт	с. им. Тельмана	1052	45	Приобретение готовой модульной конструкции ФАПа, к 2025 году изменение вида медицинской организации не планируется	45	Приобретение готовой модульной конструкции ФАПа, к 2025 году изменение вида медицинской организации не планируется
14	ОГБУЗ «Валдгеймская ЦРБ»	Больница (в том числе детская)	с. Валдгейм, с. Красный Восток	2002	88	К 2025 году изменение вида медицинской организации не планируется	88	К 2025 году изменение вида медицинской организации не планируется
15	Амбулатория с. Бирофельд	Амбулатория, в том числе врачебная	с. Бирофельд, с. Димитрово	967	45	К 2025 году изменение вида медицинской организации не планируется	45	К 2025 году изменение вида медицинской организации не планируется
16	Амбулатория с. Дубовое	Амбулатория, в том числе врачебная	с. Дубовое	992	21	К 2025 году изменение вида медицинской организации не планируется	21	К 2025 году изменение вида медицинской организации не планируется
17	Амбулатория с. Найфельд	Амбулатория, в том числе врачебная	с. Найфельд	1025	11	К 2025 году изменение вида медицинской организации не планируется	11	К 2025 году изменение вида медицинской организации не планируется

						планируется
18	ФАП с. Алексеевка	Фельдшерско-акушерский пункт	с. Алексеевка	244		Приобретение готовой модульной конструкции ФАПа, к 2025 году изменение вида медицинской организации не планируется
19	ФАП с. Головино	Фельдшерско-акушерский пункт	с. Головино	274		К 2025 году изменение вида медицинской организации не планируется
20	ФАП с. Желтый Яр	Фельдшерско-акушерский пункт	с. Желтый Яр, с. Аэропорт	567		К 2025 году изменение вида медицинской организации не планируется
21	ФАП с. Казанка	Фельдшерско-акушерский пункт	с. Казанка	220		Приобретение готовой модульной конструкции ФАПа, к 2025 году изменение вида медицинской организации не планируется
22	ФАП с. Кирга	Фельдшерско-акушерский пункт	с. Кирга	314		К 2025 году изменение вида медицинской организации не планируется
23	ФАП с. Красивое	Фельдшерско-акушерский пункт	с. Красивое	204		К 2025 году изменение вида медицинской организации не планируется
24	ФАП с. Надеждинское	Фельдшерско-акушерский пункт	с. Надеждинское	465		К 2025 году изменение вида медицинской организации не планируется
25	ФАП с. Опытное Поле	Фельдшерско-акушерский пункт	с. Опытное Поле	155		Приобретение готовой модульной конструкции ФАПа, к 2025 году изменение вида медицинской организации не планируется
26	ФАП с. Петровка	Фельдшерско-акушерский пункт	с. Петровка	105		К 2025 году изменение вида медицинской организации не планируется
27	ФАП с. Пронькино	Фельдшерско-акушерский пункт	с. Пронькино	422		К 2025 году изменение вида медицинской организации не планируется
28	ФАП с. Птичник	Фельдшерско-акушерский пункт	с. Птичник	2723		Приобретение готовой модульной конструкции ФАПа,

								к 2025 году изменение вида медицинской организации не планируется
29	ФАП с. Раздольное	Фельдшерско-акушерский пункт	с. Раздольное	345				К 2025 году изменение вида медицинской организации не планируется
30	ФАП с. Русская Поляна	Фельдшерско-акушерский пункт	с. Русская Поляна	107				Приобретение готовой модульной конструкции ФАПа, к 2025 году изменение вида медицинской организации не планируется
31	ОГБУЗ «Ленинская ЦРБ»	Больница (в том числе детская)	с. Ленинское	6083		143		К 2025 году изменение вида медицинской организации не планируется
32	Врачебная амбулатория с. Бабстово	Амбулатория, в том числе врачебная	с. Бабстово	2423		26		Приобретение готовой модульной конструкции ВА, к 2025 году изменение вида медицинской организации не планируется
33	Врачебная амбулатория с. Биджан	Амбулатория, в том числе врачебная	с. Биджан	1704		26		Приобретение готовой модульной конструкции ВА, к 2025 году изменение вида медицинской организации не планируется
34	ФАП с. Башмак	Фельдшерско-акушерский пункт	с. Башмак	388		9		Приобретение готовой модульной конструкции ФАПа, к 2025 году изменение вида медицинской организации не планируется
35	ФАП с. Венцелево	Фельдшерско-акушерский пункт	с. Венцелево	336		9		К 2025 году изменение вида медицинской организации не планируется
36	ФАП с. Воскресеновка	Фельдшерско-акушерский пункт	с. Воскресеновка	365		9		Приобретение готовой модульной конструкции ФАПа, к 2025 году изменение вида медицинской организации не планируется
37	ФАП с. Горное	Фельдшерско-акушерский пункт	с. Горное	160		9		К 2025 году изменение вида медицинской организации не планируется

								планируется
38	ФАП с. Дежнево	Фельдшерско-акушерский пункт	с. Дежнево	867	9	Приобретение готовой модульной конструкции ФАПа, к 2025 году изменение вида медицинской организации не планируется		
39	ФАП с. Калинино	Фельдшерско-акушерский пункт	с. Калинино	489	9	К 2025 году изменение вида медицинской организации не планируется		
40	ФАП с. Квашино	Фельдшерско-акушерский пункт	с. Квашино	160	9	Приобретение готовой модульной конструкции ФАПа, к 2025 году изменение вида медицинской организации не планируется		
41	ФАП с. Кирово	Фельдшерско-акушерский пункт	с. Кирово	125	9	К 2025 году изменение вида медицинской организации не планируется		
42	ФАП с. Кукелево	Фельдшерско-акушерский пункт	с. Кукелево	745	9	Приобретение готовой модульной конструкции ФАПа, к 2025 году изменение вида медицинской организации не планируется		
43	ФАП с. Лазарево	Фельдшерско-акушерский пункт	с. Лазарево	714	9	К 2025 году изменение вида медицинской организации не планируется		
44	ФАП с. Нижнеленинское	Фельдшерско-акушерский пункт	с. Н-Ленинское	144	9	Приобретение готовой модульной конструкции ФАПа, к 2025 году изменение вида медицинской организации не планируется		
45	ФАП с. Новое	Фельдшерско-акушерский пункт	с. Новое	597	9	К 2025 году изменение вида медицинской организации не планируется		
46	ФАП с. Новотроицкое	Фельдшерско-акушерский пункт	с. Новотроицкое	230	9	Приобретение готовой модульной конструкции ФАПа, к 2025 году изменение вида медицинской организации не планируется		
47	ФАП с. Октябрьское	Фельдшерско-	с. Октябрьское	165	9	Приобретение готовой		

		акушерский пункт					модульной конструкции ФАПа, к 2025 году изменение вида медицинской организации не планируется
48	ФАП с. Преображенка	Фельдшерско-акушерский пункт	с. Преображенка	361	9		Приобретение готовой модульной конструкции ФАПа, к 2025 году изменение вида медицинской организации не планируется
49	ФАП с. Степное	Фельдшерско-акушерский пункт	с. Степное	498	9		Планируется капитальный ремонт, к 2025 году изменение вида медицинской организации не планируется
50	ФАП с. Унгун	Фельдшерско-акушерский пункт	с. Унгун	254	9		Приобретение готовой модульной конструкции ФАПа, к 2025 году изменение вида медицинской организации не планируется
51	ФАП с. Целинное	Фельдшерско-акушерский пункт	с. Целинное	43	9		Планируется снос
52	ФАП с. Чурки	Фельдшерско-акушерский пункт	с. Чурки	140	9		К 2025 году изменение вида медицинской организации не планируется
53	ФАП ст. Ленинск	Фельдшерско-акушерский пункт	ст. Ленинске	531	9		к 2025 году изменение вида медицинской организации не планируется
54	ФАП СХТ Ленинское	Фельдшерско-акушерский пункт	СХТ с Ленинское	804	9		Приобретение готовой модульной конструкции ФАПа, к 2025 году изменение вида медицинской организации не планируется
55	ОГБУЗ «Теплоозерская ЦРБ»	Больница (в том числе детская)	все населенные пункты муниципального района	3586	127		К 2025 году изменение вида медицинской организации не планируется
56	Амбулатория п. Бира	Амбулатория, в том числе врачебная	п. Бира с. Трек	3919	30		Приобретение готовой модульной конструкции ВА, к 2025 году изменение вида медицинской организации не планируется

							планируется
57	Амбулатория с. Биракан	Амбулатория, в том числе врачебная	п. Биракан с. Новый с. Теплые Ключи	1904	45	Приобретение готовой модульной конструкции ВА, к 2025 году изменение вида медицинской организации не планируется	
58	Амбулатория п. Известковский	Амбулатория, в том числе врачебная	п. Известковский с. Кимкан с. Рудное с. Снарский	2136	30	Приобретение готовой модульной конструкции ФАПа, к 2025 году изменение вида медицинской организации не планируется	
59	Амбулатория с. Кульдур	Амбулатория, в том числе врачебная	п. Кульдур	1335	30	К 2025 году изменение вида медицинской организации не планируется	
60	Амбулатория п. Лондако	Амбулатория, в том числе врачебная	п. Лондоко- завод	865	45	Приобретение готовой модульной конструкции ВА, к 2025 году изменение вида медицинской организации не планируется	
61	ФАП п. Будукан	Фельдшерско- акушерский пункт	с. Будукан	1059	14	Приобретение готовой модульной конструкции ФАПа, к 2025 году изменение вида медицинской организации не планируется	
62	ФАП с. Двуречье	Фельдшерско- акушерский пункт	с. Двуречье	598	23	Приобретение готовой модульной конструкции ФАПа, к 2025 году изменение вида медицинской организации не планируется	
63	ФАП с. Лондоко	Фельдшерско- акушерский пункт	с. Лондоко	165	5	Приобретение готовой модульной конструкции ФАПа, к 2025 году изменение вида медицинской организации не планируется	
64	ФАП п. Семисточный	Фельдшерско- акушерский пункт	с. Семисточный	235	7	Приобретение готовой модульной конструкции ФАПа, к 2025 году изменение вида медицинской организации не планируется	

65	ОГБУЗ «Облученская РБ»	Больница (в том числе детская)	г. Облучье	8393	150	К 2025 году изменение вида медицинской организации не планируется
66	Амбулатория п. Хинганск	Амбулатория, в том числе врачебная	п. Хинганск	1197	63	Строительство амбулатории к 2025 году изменение вида медицинской организации не планируется
67	ФАП с. Башурово	Фельдшерско-акушерский пункт	с. Башурово	122	10	Приобретение готовой модульной конструкции ФАПа, к 2025 году изменение вида медицинской организации не планируется
68	ФАП с. Заречное	Фельдшерско-акушерский пункт	с. Заречное	127	10	Приобретение готовой модульной конструкции ФАПа, к 2025 году изменение вида медицинской организации не планируется
69	ФАП с. Пашково	Фельдшерско-акушерский пункт	с. Пашково	415	10	Приобретение готовой модульной конструкции ФАПа, к 2025 году изменение вида медицинской организации не планируется
70	ФАП с. Радде	Фельдшерско-акушерский пункт	с. Радде	341	10	К 2025 году изменение вида медицинской организации не планируется
71	ОГБУЗ "Октябрьская ЦРБ"	Больница (в том числе детская)	Все ФАПы и амбулатории района	5380	13	Планируется капитальный ремонт К 2025 году изменение вида медицинской организации не планируется
72	Амбулатория с. Благословенное	Амбулатория, в том числе врачебная	с. Благословенное	684	17	Планируется приобретение быстровозводимой модульной конструкции ВА К 2025 году изменение вида медицинской организации не планируется
73	Амбулатория с. Екатерино-Никольское	Амбулатория, в том числе врачебная	с. Екатерино-Никольское, с. Помпеевка	1489	17	Планируется приобретение быстровозводимой модульной конструкции, к 2025 году

							изменение вида медицинской организации не планируется
74	ФАП с. Доброе	Фельдшерско-акушерский пункт	с. Доброе		108	17	К 2025 году изменение вида медицинской организации не планируется
75	ФАП с. Луговое	Фельдшерско-акушерский пункт	с. Луговое		85	17	К 2025 году изменение вида медицинской организации не планируется
76	ФАП с. Нагибово	Фельдшерско-акушерский пункт	с. Нагибово		397	17	Приобретение готовой модульной конструкции ФАПа, к 2025 году изменение вида медицинской организации не планируется
77	ФАП с. Озерное	Фельдшерско-акушерский пункт	с. Озерное		136	17	Приобретение готовой модульной конструкции ФАПа, к 2025 году изменение вида медицинской организации не планируется
78	ФАП с. Полевое	Фельдшерско-акушерский пункт	с. Полевое		535	17	К 2025 году изменение вида медицинской организации не планируется
79	ФАП с. Пузино	Фельдшерско-акушерский пункт	с. Пузино		558	17	К 2025 году изменение вида медицинской организации не планируется
80	ФАП с. Ручейки	Фельдшерско-акушерский пункт	с. Ручейки		109	17	Приобретение готовой модульной конструкции ФАПа, к 2025 году изменение вида медицинской организации не планируется
81	ФАП с. Садовое	Фельдшерско-акушерский пункт	с. Садовое		248	17	Приобретение готовой модульной конструкции ФАПа, к 2025 году изменение вида медицинской организации не планируется
82	ФАП с. Самара	Фельдшерско-акушерский пункт	с. Самара		307	17	Приобретение готовой модульной конструкции ФАПа, к 2025 году изменение вида медицинской организации не планируется

83	ФАП с. Столбовое	Фельдшерско-акушерский пункт	с. Столбовое, с. Союзное	251	17	Приобретение готовой модульной конструкции ФАПа, к 2025 году изменение вида медицинской организации не планируется
84	ОГБУЗ «Областная больница»	Поликлиника	г. Биробиджан	56865	954	Планируется капитальный ремонт
85	ОГБУЗ «Детская областная больница»	Больница (в том числе детская)	г. Биробиджан	16264	500	К 2025 году изменение вида медицинской организации не планируется
86	ФАП 10 км	Фельдшерско-акушерский пункт	г. Биробиджан	600 (вх.в числ. обл. бол)		Приобретение готовой модульной конструкции ФАПа, к 2025 году изменение вида медицинской организации не планируется
87	ФАП 13 км	Фельдшерско-акушерский пункт	г. Биробиджан	400 (вх.в числ. обл. бол)		К 2025 году изменение вида медицинской организации не планируется
88	ОГБУЗ «Стоматологическая поликлиника»	Поликлиника (в том числе детская)				К 2025 году изменение вида медицинской организации не планируется

## Перечень

основных нормативных правовых актов, на основании которых разработана региональная программа

1. Постановление Правительства Российской Федерации от 9 октября 2019 г. № 1304 «Об утверждении принципов модернизации первичного звена здравоохранения Российской Федерации и Правил проведения экспертизы проектов региональных программ модернизации первичного звена здравоохранения, осуществления мониторинга и контроля за реализацией региональных программ модернизации первичного звена здравоохранения», а также;

1.1. Статья 33 Федерального закона от 21.11.2011 № 323-ФЗ «Об основах охраны здоровья граждан в Российской Федерации»:

1. Первичная медико-санитарная помощь является основой системы оказания медицинской помощи и включает в себя мероприятия по профилактике, диагностике, лечению заболеваний и состояний, медицинской реабилитации, наблюдению за течением беременности, формированию здорового образа жизни и санитарно-гигиеническому просвещению населения.

2. Организация оказания первичной медико-санитарной помощи гражданам в целях приближения к их месту жительства, месту работы или обучения осуществляется по территориально-участковому принципу, предусматривающему формирование групп обслуживаемого населения по месту жительства, месту работы или учебы в определенных организациях, с учетом положений статьи 21 настоящего Федерального закона (выбор врача и медицинской организации).

3. Первичная доврачебная медико-санитарная помощь оказывается фельдшерами, акушерами и другими медицинскими работниками со средним медицинским образованием.

4. Первичная врачебная медико-санитарная помощь оказывается врачами-терапевтами, врачами-терапевтами участковыми, врачами-педиатрами, врачами-педиатрами участковыми и врачами общей практики (семейными врачами).

5. Первичная специализированная медико-санитарная помощь оказывается врачами-специалистами, включая врачей-специалистов медицинских организаций, оказывающих специализированную, в том числе высокотехнологичную, медицинскую помощь.

6. Первичная медико-санитарная помощь оказывается в амбулаторных условиях и в условиях дневного стационара.

7. В целях оказания гражданам первичной медико-санитарной помощи при внезапных острых заболеваниях, состояниях, обострении хронических заболеваний, не сопровождающихся угрозой жизни пациента и не требующих экстренной медицинской помощи, в структуре медицинских организаций могут создаваться подразделения медицинской помощи, оказывающие указанную помощь в неотложной форме.

1.2. Приказ Минздравасоцразвития России от 15.05.2012 № 543н «Об утверждении Положения об организации оказания первичной медико-санитарной помощи взрослому населению», которым урегулированы: виды участков и численность прикрепленного населения на участках;

вопросы организации при медицинских организациях сети фельдшерско-акушерских пунктов и фельдшерских здравпунктов на селе в зависимости от численности населения и удаленности от другой медицинской организации, а также организации оказания первой помощи с привлечением одного из домашних хозяйств;

правила организации деятельности, рекомендуемые штатные нормативы и стандарты оснащения отдельных подразделений поликлиники (кабинет (отделение) доврачебной помощи, регистратура, отделение (кабинет) неотложной медицинской помощи, кабинет врача общей практики (семейного врача), мобильная медицинская бригада, поликлиники, дневной стационар), врачебной амбулатории, фельдшерско-акушерского пункта, фельдшерского здравпункта, центра (отделения) общей врачебной практики (семейной медицины).

1.3. Приказ Минздравасоцразвития России от 01.12.2005 № 753 «Об оснащении диагностическим оборудованием амбулаторно-поликлинических и стационарно-поликлинических учреждений муниципальных образований».

1.4. Приказ Минздрава России от 07.03.2018 № 92н «Об утверждении Положения об организации оказания первичной медико-санитарной помощи детям», которым урегулированы:

рекомендуемая численность прикрепленных детей на участке (800 детей);

разделение медицинских организаций, оказывающих первичную медико-санитарную помощь детям; первая группа – поликлиники, поликлинические отделения при центральных районных больницах и районных больницах, оказывающих первичную медико-санитарную помощь детям;

вторая группа - самостоятельные детские поликлиники, поликлинические отделения в составе городских поликлиник, в том числе детских больниц и центральных районных больниц, исполняющих функции межрайонных центров;

третья группа – самостоятельные консультативно-диагностические центры и детские поликлиники (отделения) в структуре республиканских, краевых, областных, окружных, областных больниц, правила организации деятельности, рекомендуемые штатные нормативы и стандарты оснащения кабинета врача-педиатра участкового, детской поликлиники (детского поликлинического отделения) – стандарт оснащения разграничен по уровням, детского консультативно-диагностического центра, дневного стационара детской поликлиники (детского поликлинического отделения).

1.5. Совместный приказ Минздрава России № 345н, Минтруда России № 372н от 31.05.2019 «Об утверждении Положения об организации оказания паллиативной медицинской помощи, включая порядок взаимодействия медицинских организаций, организаций социальной обслуживания и общественных объединений, иных некоммерческих организаций, осуществляющих свою деятельность в сфере охраны здоровья» - определены требования к подразделениям, оказывающим паллиативную медицинскую помощь в амбулаторных условиях, в условиях дневного стационара, стационарных условиях.

1.6. Статья 34 Федерального закона от 21.11.2011 № 323-ФЗ «Об основах охраны здоровья граждан в Российской Федерации»:

специализированная медицинская помощь оказывается врачами-специалистами и включает в себя профилактику, диагностику и лечение заболеваний и состояний (в том числе в период беременности, родов и послеродовой период), требующих использования специальных методов и сложных медицинских технологий, а также медицинскую реабилитацию;

специализированная медицинская помощь оказывается в стационарных условиях и в условиях дневного стационара.

1.7. Приказ Минздрава России от 02.12.2014 № 796н «Об утверждении Положения об организации оказания специализированной, в том числе высокотехнологичной, медицинской помощи».

Регулирует только вопросы направления для оказания специализированной медицинской помощи. Вследствие этого применяются:

приказ Минздрава СССР от 31.07.1963 № 395 «О состоянии и мерах по дальнейшему улучшению стационарного обслуживания населения СССР» (вместе с «Положением о городской больнице», «Положением о клинической больнице», «Положением об областной (краевой, республиканской) больнице», «Положением о

центральной районной больнице», иными положениями).

1.8. Порядок оказания медицинской помощи по профилям, заболеваниям или состояниям (группам заболеваний или состояний).

1.9. Размещение медицинских организаций:

приказ Министерства здравоохранения Российской Федерации от 27.02.2016 № 132н «Об утверждении Требований к размещению медицинских организаций государственной системы здравоохранения и муниципальной системы здравоохранения исходя из потребностей населения»;

приказ Минздрава России от 20.04.2018 № 182 «Об утверждении методических рекомендаций о применении нормативов и норм ресурсной обеспеченности населения в сфере здравоохранения» - рекомендует разграничение медицинских организаций по уровням:

первый уровень - медицинские организации, оказывающие населению муниципального образования, на территории которого расположено первичную медико-санитарную помощь и (или) паллиативную медицинскую помощь и (или) скорую, в том числе скорую специализированную, медицинскую помощь, и (или) специализированную (за исключением высокотехнологичной) медицинскую помощь;

второй уровень - медицинские организации, имеющие в своей структуре отделения и (или) центры, оказывающие преимущественно специализированную (за исключением высокотехнологичной) медицинскую помощь населению нескольких муниципальных образований по широкому перечню профилей медицинской помощи, и (или) диспансеры (противотуберкулезные, психоневрологические, наркологические и иные);

третий уровень - медицинские организации, имеющие в своей структуре подразделения, оказывающие высокотехнологичную медицинскую помощь.

1.10. Иные требования к организации оказания медицинской помощи:

1.10.1. Выбор врача и медицинской организации:

статья 21 Федерального закона от 21.11.2011 №323-ФЗ «Об основах охраны здоровья граждан в Российской Федерации»;

приказ Минздрава России от 26.04.2012 № 406н «Об утверждении Порядка выбора гражданином медицинской организации при оказании ему медицинской помощи в рамках программы государственной гарантий бесплатного оказания гражданам медицинской помощи»;

приказ Минздрава России от 21.12.2012 № 1342н «Об утверждении Порядка выбора гражданином медицинской организации (за исключением случаев оказания скорой медицинской помощи) за пределами территории субъекта Российской Федерации, в котором проживает гражданин, при оказании ему медицинской

помощи в рамках программы государственных гарантий бесплатного оказания медицинской помощи».

1.10.2. Диспансеризация, профилактические осмотры:

приказ Минздрава России от 13.03.2019 № 124н «Об утверждении порядка проведения профилактического медицинского осмотра и диспансеризации определенных групп взрослого населения»;

приказ Минздрава России от 10.08.2017 № 514н «О Порядке проведения профилактических медицинских осмотров несовершеннолетних»;

приказ Минздрава России от 16.05.2019 № 302н «Об утверждении Порядка прохождения несовершеннолетними диспансерного наблюдения, в том числе в период обучения и воспитания в образовательных организациях»;

приказ Минздрава России от 15.02.2013 № 72н «О проведении диспансеризации пребывающих в стационарных учреждениях детей-сирот и детей, находящихся в трудной жизненной ситуации»;

приказ Минздрава России от 11.04.2013 № 216н «Об утверждении Порядка диспансеризации детей-сирот и детей, оставшихся без попечения родителей, в том числе усыновленных (удочеренных), принятых под опеку (попечительство), в приемную или патронатную семью».

1.10.3. Приказ Минздрава России от 05.11.2013 № 822н «Об утверждении Порядка оказания медицинской помощи несовершеннолетним, в том числе в период обучения и воспитания в образовательных организациях», которым урегулированы:

вопросы организации деятельности отделения организации медицинской помощи несовершеннолетним в образовательных организациях;

рекомендуемые штатные нормативы медицинских работников и стандарт оснащения отделения организации медицинской помощи несовершеннолетним в образовательных организациях;

вопросы по организации деятельности врача по гигиене детей и подростков, медицинской сестры (фельдшера) отделения организации медицинской помощи несовершеннолетним в образовательных организациях.

1.10.4. Приказ ФОМС от 21.11.2018 № 247 «Об установлении Требований к структуре и содержанию тарифного соглашения», содержит коэффициенты уровня оказания медицинской помощи для групп медицинских организаций и (или) структурных подразделений медицинских организаций:

1) коэффициент первого уровня оказания медицинской помощи - для медицинских организаций и (или) структурных подразделений медицинских организаций, оказывающих население в пределах муниципального образования (внутригородского округа) первичную медико-санитарную помощь и (или) специализированную

(за исключением высокотехнологичной) медицинскую помощь и (или) скорую, в том числе скорую специализированную, медицинскую помощь;

2) коэффициент второго уровня оказания медицинской помощи - для медицинских организаций и (или) структурных подразделений медицинских организаций, имеющих в своей структуре отделения и (или) центры, оказывающие медицинскую помощь (за исключением высокотехнологичной) населению нескольких муниципальных образований, а также для специализированных больниц, больниц скорой медицинской помощи, центров, диспансеров;

3) коэффициент третьего уровня оказания медицинской помощи - для медицинских организаций и (или) структурных подразделений медицинских организаций, оказывающих населению высокотехнологичную медицинскую помощь.

1.10.5. Постановление Главного государственного санитарного врача Российской Федерации от 18.05.2010 № 58 «Об утверждении САНПИН 2.1.3.2630-10 «Санитарно-эпидемиологические требования к организациям, осуществляющим медицинскую деятельность» (в частности, утверждены требования к устройству, оборудованию и эксплуатации ФАП).

1.10.6. Федеральный закон Российской Федерации от 29.12.2004 № 190-ФЗ «Градостроительный кодекс Российской Федерации».

1.10.7. Свод правил «СП 42.13330.2016. Свод правил. Градостроительство. Планировка и застройка городских и сельских поселений. Актуализированная редакция СНиП 2.07.01-89\*», утвержденный приказом Министра России от 30.12.2016 № 1034/пр.

1.10.8. Свод правил «СП 319.1325800.2017. Свод правил. Здание и помещения медицинских организаций. Правила эксплуатации», утвержденный приказом Министра России от 18.02.2014 г. № 58пр.

1.10.9. Свод правил «СП 158.13330.2014. Свод правил. Здания и помещения медицинских организаций. Правила проектирования», утвержденный приказом Министра России от 18.02.2014 г. № 58пр.

1.10.10. Свод правил «СП 59.13330.2016. Свод правил. Доступность зданий и сооружений для маломобильных групп населения» утвержденный приказом Министра России от 14.11.2016 № 798пр.

1.10.11. СП 255.1325800.2016 «Здания и сооружения. Правила эксплуатации. Основные положения».

1.10.12. ГОСТ 31937-2011 «Здания и сооружения. Правила обследования и мониторинга технического состояния».

1.11. Использование оборудования с дистанционной передачей данных:

1.11.1. Дистанционное наблюдение за состоянием здоровья пациента осуществляется в соответствии с

требованиями статьи 36.2 Федерального закона от 21 ноября 2011 г. № 323-ФЗ «Об основах охраны здоровья граждан в Российской Федерации» и приказа Минздрава России от 30 ноября 2017 г. № 965н «Об утверждении порядка организации и оказания медицинской помощи с применением телемедицинских технологий».

медицинскими кадрами, а также повысит эффективность деятельности первичного звена здравоохранения.

### **Информация о количестве модернизируемых объектов в Еврейской автономной области**

Мероприятия программы модернизации первичного звена здравоохранения Еврейской автономной области не предусматривают строительство новых объектов здравоохранения и модернизацию действующих медицинских организаций. В связи с этим План мероприятий по реализации раздела «Кадры государственных медицинских организаций Еврейской автономной области» направлен на укомплектование действующих медицинских организаций, оказывающих первичную медико-санитарную помощь, центральных районных и районных больниц медицинскими работниками.

Источники и сроки привлечения врачей в действующие медицинские организации, оказывающие первичную медико-санитарную помощь, центральных районных и районных больниц медицинскими работниками в 2020 – 2025 годах

Наименование медицинской организации	Наименование структурного подразделения	Должность, на которую необходимо привлечь медицинского работника	Срок, до которого необходимо привлечь медицинского работника (в соответствии с датой завершения модернизации медицинской организации)	Источник привлечения медицинского работника (в случае трудоустройства после обучения указывается вид подготовки и сроки завершения подготовки)	Плановый срок трудоустройства специалиста	Совместительство (внутреннее/внешнее), основная должность (в случае внешнего совместительства указывается по основной должности)	Коэффициент	Ответственный от РОИВ за реализацию мероприятия (в должности не ниже заместителя руководителя РОИВ)
2020								
ОГБУЗ «Областная больница»	Поликлиника	Врач-эндокринолог	01.09.2020	Контракт за счет средств учреждения, август 2020 г.	01.09.2020	Основная должность	1	Управление здравоохранения правительства ЕАО
ОГБУЗ «Областная больница»	Поликлиника	Врач-инфекционист	01.09.2020	Контракт за счет средств учреждения, август 2020 г.	01.09.2020	Основная должность	1	Управление здравоохранения правительства ЕАО
ОГБУЗ «Областная больница»	Поликлиника	Врач-участковый терапевт	01.09.2020	Бюджет, сентябрь 2020 г.	01.09.2020	Основная должность	1	Управление здравоохранения правительства ЕАО
ОГБУЗ «Валдгеймская центральная районная больница»	Поликлиника	Врач-участковый терапевт	01.09.2020	Целевая подготовка ФГБОУ ВО АГМА, г. Благовещенск, август 2020 г.	01.09.2020	Основная должность	1	Управление здравоохранения правительства ЕАО
ОГБУЗ «Валдгеймская центральная районная больница»	Поликлиника	Врач-участковый педиатр	01.09.2020	Целевая подготовка (специалитет), август 2020 г.	01.09.2020	Основная должность	1	Управление здравоохранения правительства ЕАО

ОГБУЗ «Облученская районная больница»	Поликлиника	Врач-терапевт	30.12.2021	Привлечение медицинского работника из другого субъекта Российской Федерации	30.12.2021	Основная должность	1	Управление здравоохранения правительства ЕАО
ОГБУЗ «Облученская районная больница»	Поликлиника	Врач-педиатр участковый	30.12.2021	Привлечение медицинского работника из другого субъекта Российской Федерации	30.12.2021	Основная должность	1	Управление здравоохранения правительства ЕАО
ОГБУЗ «Октябрьская центральная районная больница»	Поликлиника	Врач-терапевт	01.09.2020	Привлечение медицинского субъекта по программе «Земский доктор»	01.09.2020	Основная должность	1	Управление здравоохранения правительства ЕАО
ОГБУЗ «Октябрьская центральная районная больница»	Поликлиника	Врач-педиатр участковый	01.09.2020	Привлечение медицинского работника по программе «Земский доктор»	01.09.2020	Основная должность	1	Управление здравоохранения правительства ЕАО
2021								
ОГБУЗ «Психиатрическая больница»	Поликлиника	Врач-психиатр	01.09.2021	Целевая подготовка, август 2021 г.	01.09.2021	Основная должность	1	Управление здравоохранения правительства ЕАО
ОГБУЗ «Кожно-венерологический диспансер»	Поликлиника	Врач-дерматовенеролог	01.09.2021	Контракт за счет средств учреждения, август 2021 г.	01.09.2021	Основная должность	1	Управление здравоохранения правительства ЕАО
ОГБУЗ «Стоматологическая поликлиника»	Поликлиника	Врач стоматолог	01.09.2021	Целевая подготовка, август 2021 г.	01.09.2021	Основная должность	1	Управление здравоохранения правительства ЕАО
ОГБУЗ «Стоматологическая поликлиника»	Поликлиника	Врач стоматолог	01.09.2021	Целевая подготовка, август 2021 г.	01.09.2021	Основная должность	1	Управление здравоохранения правительства ЕАО

ОГБУЗ «Детская областная больница»	Специализированные кабинеты поликлиники	Врач-гастроэнтеролог	01.02.2021	Профессиональная переподготовка, ДВГМУ г. Хабаровск, бюджет, 25.12.2020	10.01.2021	Внутренне совместительство	2,5	Управление здравоохранения правительства ЕАО
ОГБУЗ «Детская областная больница»	Специализированные кабинеты поликлиники	Врач-эндокринолог	01.07.2021	Профессиональная переподготовка, ДВГМУ г. Хабаровск, бюджет, декабрь 2020	01.07.2021	Внутренне совместительство	2,5	Управление здравоохранения правительства ЕАО
ОГБУЗ «Детская областная больница»	Специализированные кабинеты поликлиники	Врач-невролог	01.02.2021	Привлечение медицинского работника из другого субъекта Российской Федерации	01.02.2021	Основная должность	2,5	Управление здравоохранения правительства ЕАО
ОГБУЗ «Детская областная больница»	Специализированные кабинеты поликлиники	Врач-офтальмолог	01.02.2021	Привлечение медицинского работника из другого субъекта Российской Федерации	01.02.2021	Основная должность	2,5	Управление здравоохранения правительства ЕАО
ОГБУЗ «Онкологический диспансер»	Поликлиническое отделение	Врач-онколог	30.12.2021	Привлечение медицинского работника из другого субъекта Российской Федерации	30.12.2021	Основная должность	2	Управление здравоохранения правительства ЕАО
ОГБУЗ «Облученская районная больница»	Поликлиника	Врач-невролог	30.12.2021	Привлечение медицинского работника из другого субъекта Российской Федерации	30.12.2021	Основная должность	1	Управление здравоохранения правительства ЕАО
ОГБУЗ «Октябрьская центральная районная больница»	Поликлиника	Врач-невролог	01.09.2021	Привлечение медицинского работника по программе «Земский доктор»	01.09.2021	Основная должность	1	Управление здравоохранения правительства ЕАО
2022								
ОГБУЗ «Областная больница»	Поликлиника	Врач общей практики	01.09.2022	Целевая подготовка, август 2022 г.	01.09.2022	Основная должность	1	Управление здравоохранения правительства ЕАО

ОГБУЗ «Онкологический диспансер»	Поликлиника	Врач-онколог	01.09.2022	Целевая подготовка, август 2022 г.	01.09.2022	Основная должность	1	Управление здравоохранения правительства ЕАО
ОГБУЗ «Областная больница»	Поликлиника	Врач-кардиология	01.09.2022	Целевая подготовка, август 2022 г.	01.09.2022	Основная должность	1	Управление здравоохранения правительства ЕАО
ОГБУЗ «Областная больница»	Поликлиника	Врач-гериатрия	01.09.2022	Целевая подготовка, август 2022 г.	01.09.2022	Основная должность	1	Управление здравоохранения правительства ЕАО
ОГБУЗ «Октябрьская центральная районная больница»	Поликлиника	Врач-терапевт	01.09.2022	Привлечение медицинского субъекта по программе «Земский доктор»	01.09.2022	Основная должность	1	Управление здравоохранения правительства ЕАО
ОГБУЗ «Октябрьская центральная районная больница»	Поликлиника	Врач-инфекционист	01.09.2022	Привлечение медицинского субъекта по программе «Земский доктор»	01.09.2022	Основная должность	1	Управление здравоохранения правительства ЕАО
2023								
ОГБУЗ «Онкологический диспансер»	Поликлиника	Врач-патологоанатом	01.09.2023	Целевая подготовка, август 2023 г.	01.09.2023	Основная должность	1	Управление здравоохранения правительства ЕАО
ОГБУЗ «Онкологический диспансер»	Поликлиника	Врач-онколог	01.09.2023	Целевая подготовка, август 2023 г.	01.09.2023	Основная должность	1	Управление здравоохранения правительства ЕАО
ОГБУЗ «Областная больница»	Поликлиника	Врач-травматолог-ортопед	01.09.2023	Целевая подготовка, август 2023 г.	01.09.2023	Основная должность	1	Управление здравоохранения правительства ЕАО
ОГБУЗ «Смидовичская районная	Поликлиника	Врач-хирург	01.09.2023	Целевая подготовка, август 2023 г.	01.09.2023	Основная должность	1	Управление здравоохранения правительства

									ЕАО
больница» ОГБУЗ «Областная больница»	Поликлиника	Врач-рентгенолог	01.09.2023	Целевая подготовка, август 2023 г.	01.09.2023	Основная должность	1	Управление здравоохранения правительства ЕАО	
ОГБУЗ «Николаевская районная больница»	Поликлиника	Врач-эндокринолог	01.09.2023	Целевая подготовка, август 2023 г.	01.09.2023	Основная должность	1	Управление здравоохранения правительства ЕАО	
ОГБУЗ «Ленинская районная больница»	Поликлиника	Врач-акушер- гинеколог	01.09.2023	Целевая подготовка, август 2023 г.	01.09.2023	Основная должность	1	Управление здравоохранения правительства ЕАО	
ОГБУЗ «Валдгеймская центральная районная больница»	Поликлиника	Врач общей практики	01.09.2023	Целевая подготовка, август 2023 г.	01.09.2023	Основная должность	1	Управление здравоохранения правительства ЕАО	
ОГБУЗ «Онкологический диспансер»	Поликлиническое отделение	Врач-онколог	30.12.2023	Привлечение медицинского работника из другого субъекта Российской Федерации	30.12.2023	Основная должность	2	Управление здравоохранения правительства ЕАО	
ОГБУЗ «Ленинская центральная районная больница»	Поликлиника	Врач-офтальмолог	01.09.2023	Привлечение медицинского субъекта по программе «Земский доктор»	01.09.2023	Основная должность	1	Управление здравоохранения правительства ЕАО	
2024									
ОГБУЗ «Онкологический диспансер»	Поликлиническое отделение	Врач-онколог	30.12.2024	Привлечение медицинского работника из другого субъекта Российской Федерации	30.12.2024	Основная должность	1	Управление здравоохранения правительства ЕАО	
ОГБУЗ «Ленинская центральная	Поликлиника	Врач-оториноларинголог	01.09.2024	Привлечение медицинского субъекта по программе «Земский	01.09.2024	Основная должность	1	Управление здравоохранения правительства	

районная больница»				доктор»			ЕАО
				2025			
ОГБУЗ «Детская областная больница»	Педиатрическое отделение №1, №2 поликлиники	Врач-педиатр участковый	10.09.2025	Целевая подготовка (специалитет) 15.07.2025	подготовка	01.08.2025	Основная должность Управление здравоохранения правительства ЕАО
ОГБУЗ «Детская областная больница»	Педиатрическое отделение №1, №2 поликлиники	Врач-педиатр	10.09.2025	Целевая подготовка (специалитет) 15.07.2025	подготовка	01.08.2025	Основная должность Управление здравоохранения правительства ЕАО
ОГБУЗ «Онкологический диспансер»	Поликлиническое отделение	Врач-онколог	30.12.2025	Привлечение медицинского работника из другого субъекта Российской Федерации		30.12.2025	Основная должность Управление здравоохранения правительства ЕАО
ОГБУЗ «Ленинская центральная районная больница»	Поликлиника	Врач-хирург	01.09.2025	Привлечение медицинского субъекта по программе «Земский доктор»		01.09.2025	Основная должность Управление здравоохранения правительства ЕАО

**Источники и сроки привлечения среднего медицинского персонала в действующие медицинские организации, оказывающие первичную медико-санитарную помощь, центральных районных и районных больниц медицинскими работниками**

## В 2020 – 2025 годах

Наименование медицинской организации	Наименование структурного подразделения	Должность, на которую необходимо привлечь медицинского работника	Срок, до которого необходимо привлечь медицинского работника (в соответствии с датой завершения модернизации медицинской организации)	Источник привлечения медицинского работника (в случае трудоустройства после обучения указывается вид подготовки и сроки завершения подготовки)	Плановый срок трудоустройства специалиста	Совместительство (внутреннее/внешнее), основная должность (в случае совместительства указывается организация по основной должности)	Кэф фии ент совмещ ения	Ответственный от РОИВ за реализацию мероприятия (в должности не ниже заместителя руководителя РОИВ)
<b>2020</b>								
ОГБУЗ «Детская областная больница»	Рентгенкабинет поликлиники	Рентгенлаборант	30.12.2020	Профессиональная переподготовка ОГПОБУ «Биробиджанский медицинский колледж», декабрь 2020 г.	30.12.2020	Основная должность	1,3	Управление здравоохранения правительства ЕАО
ОГБУЗ «Ленинская центральная районная больница»	Фельдшерско-акушерский пункт с. Унгун	Заведующий фельдшерско-акушерским пунктом-фельдшер	30.12.2020	Привлечение медицинского работника по программе «Земский фельдшер»	30.12.2020	Основная должность	1	Управление здравоохранения правительства ЕАО
ОГБУЗ «Ленинская центральная районная больница»	Фельдшерско-акушерский пункт с. Новотроицкое	Заведующий фельдшерско-акушерским пунктом-фельдшер	30.12.2020	Привлечение медицинского работника по программе «Земский фельдшер»	30.12.2020	Основная должность	1	Управление здравоохранения правительства ЕАО
<b>2021</b>								

ОГБУЗ «Детская областная больница»	Педиатрическое отделение № 3, 4 поликлиники	Медицинская сестра	01.09.2021	Привлечение медицинского работника из ОГПОБУ «Биробиджанский медицинский колледж»	01.08.2021	Основная должность	1,3	Управление здравоохранения правительства ЕАО
ОГБУЗ «Детская областная больница»	Педиатрическое отделение № 3, 4 поликлиники	фельдшер	01.09.2021	Привлечение медицинского работника из ОГПОБУ «Биробиджанский медицинский колледж»	01.08.2021	Основная должность	1,3	Управление здравоохранения правительства ЕАО
ОГБУЗ «Облученская районная больница»	Поликлиника	Медицинская сестра участковая	01.09.2021	Привлечение медицинского работника из ОГПОБУ «Биробиджанский медицинский колледж»	01.08.2021	Основная должность	1	Управление здравоохранения правительства ЕАО
ОГБУЗ «Облученская районная больница»	Поликлиника	фельдшер	01.09.2021	Привлечение медицинского работника из ОГПОБУ «Биробиджанский медицинский колледж»	01.08.2021	Основная должность	1	Управление здравоохранения правительства ЕАО
ОГБУЗ «Октябрьская центральная районная больница»	Фельдшерско-акушерский пункт с. Луговое	Заведующий фельдшерско-акушерским пунктом-фельдшер	01.12.2021	Привлечение медицинского работника из ОГПОБУ «Биробиджанский медицинский колледж»	01.12.2021	Основная должность	1	Управление здравоохранения правительства ЕАО
ОГБУЗ «Валдгеймская центральная районная больница»	Фельдшерско-акушерский пункт с. Красное	Заведующий фельдшерско-акушерским пунктом-фельдшер	30.12.2021	Привлечение медицинского работника по программе «Земский фельдшер»	30.12.2021	Основная должность	1	Управление здравоохранения правительства ЕАО
2022								

ОГБУЗ «Детская областная больница»	Педиатрическое отделение № 3, № 4 поликлиники	Медицинская сестра	01.09.2022	Привлечение медицинского работника из ОГПОБУ «Биробиджанский медицинский колледж»	01.08.2022	Основная должность	1,3	Управление здравоохранения правительства ЕАО
ОГБУЗ «Октябрьская центральная районная больница»	Фельдшерско-акушерский пункт с. Ручейки	Заведующий фельдшерско-акушерским пунктом-фельдшер	30.12.2022	Привлечение медицинского работника из ОГПОБУ «Биробиджанский медицинский колледж»	30.12.2022	Основная должность	1	Управление здравоохранения правительства ЕАО
ОГБУЗ «Ленинская центральная районная больница»	Фельдшерско-акушерский пункт с. Чурки	Заведующий фельдшерско-акушерским пунктом-фельдшер	30.12.2022	Привлечение медицинского работника по программе «Земский фельдшер»	30.12.2022	Основная должность	1	Управление здравоохранения правительства ЕАО
ОГБУЗ «Валдгеймская центральная районная больница»	Фельдшерско-акушерский пункт с. Казанка	Заведующий фельдшерско-акушерским пунктом-фельдшер	30.12.2022	Привлечение медицинского работника по программе «Земский фельдшер»	30.12.2022	Основная должность	1	Управление здравоохранения правительства ЕАО
ОГБУЗ «Валдгеймская центральная районная больница»	Фельдшерско-акушерский пункт с. Чурки	Заведующий фельдшерско-акушерским пунктом-фельдшер	30.12.2022	Привлечение медицинского работника по программе «Земский фельдшер»	30.12.2022	Основная должность	1	Управление здравоохранения правительства ЕАО
ОГКУЗ «Противотуберкулезный диспансер»	Амбулаторно-поликлиническое отделение	Рентгенолаборант	30.12.2022	Привлечение медицинского работника из ОГПОБУ «Биробиджанский медицинский колледж»	30.12.2022	Основная должность	1	Управление здравоохранения правительства ЕАО

ОГКУЗ «Противотуберкулезный диспансер»	Амбулаторно-поликлиническое отделение	Медицинская сестра участковая	30.12.2022	Привлечение медицинского работника из ОГПОБУ «Биробиджанский медицинский колледж»	30.12.2022	Основная должность	1	Управление здравоохранения правительства ЕАО
2023								
ОГБУЗ «Детская областная больница»	Педиатрическое отделение № 3, 4 поликлиники	Медицинская сестра	01.09.2023	Привлечение медицинского работника из ОГПОБУ «Биробиджанский медицинский колледж»	01.08.2023	Основная должность	1,3	Управление здравоохранения правительства ЕАО
ОГБУЗ «Октябрьская центральная районная больница»	Фельдшерско-акушерский пункт с. Столбовое	Заведующий фельдшерско-акушерским пунктом-фельдшер	30.12.2023	Привлечение медицинского работника из ОГПОБУ «Биробиджанский медицинский колледж»	30.12.2023	Основная должность	1	Управление здравоохранения правительства ЕАО
2024								
ОГБУЗ «Детская областная больница»	Педиатрическое отделение № 3, 4 поликлиники	Медицинская сестра	01.09.2024	Привлечение медицинского работника из ОГПОБУ «Биробиджанский медицинский колледж»	01.08.2024	Основная должность	1,3	Управление здравоохранения правительства ЕАО
ОГБУЗ «Детская областная больница»	Педиатрическое отделение № 3, 4 поликлиники	фельдшер	01.09.2024	Привлечение медицинского работника из ОГПОБУ «Биробиджанский медицинский колледж»	01.08.2024	Основная должность	1,3	Управление здравоохранения правительства ЕАО
ОГБУЗ «Октябрьская центральная районная больница»	Фельдшерско-акушерский пункт с. Полевое	Заведующий фельдшерско-акушерским пунктом-фельдшер	30.12.2024	Привлечение медицинского работника из ОГПОБУ «Биробиджанский медицинский колледж»	30.12.2024	Основная должность	1	Управление здравоохранения правительства ЕАО

ОГБУЗ «Октябрьская центральная районная больница»	Фельдшерско-акушерский пункт с. Самара	Заведующий фельдшерско-акушерским пунктом-фельдшер	30.12.2024	Привлечение медицинского работника из ОГПОбу «Биробиджанский медицинский колледж»	30.12.2024	Основная должность	1	Управление здравоохранения правительства ЕАО
ОГБУЗ «Октябрьская центральная районная больница»	Кабинет клиничко-лабораторной диагностики	Фельдшер	30.12.2024	Привлечение медицинского работника из ОГПОбу «Биробиджанский медицинский колледж»	30.12.2024	Основная должность	1	Управление здравоохранения правительства ЕАО
2025								
ОГБУЗ «Детская областная больница»	Педиатрическое отделение № 3, № 4 поликлиники	Медицинская сестра	01.09.2025	Привлечение медицинского работника из ОГПОбу «Биробиджанский медицинский колледж»	01.08.2025	Основная должность	1,3	Управление здравоохранения правительства ЕАО
ОГБУЗ «Детская областная больница»	Педиатрическое отделение № 3, № 4 поликлиники	фельдшер	01.09.2025	Привлечение медицинского работника из ОГПОбу «Биробиджанский медицинский колледж»	01.08.2025	Основная должность	1,3	Управление здравоохранения правительства ЕАО

План мероприятий по реализации раздела «Кадры государственных медицинских организаций Еврейской автономной области регионального программы модернизации первичного звена здравоохранения»

№ п/п	Наименование мероприятия	Срок реализации		Ответственный исполнитель	Вид документа и характеристика результата
		начало	окончание		
1.	Позапное внедрение отраслевой системы оплаты труда.	с 1 января 2021 год, далее ежегодно с 1 января	ежегодно до 31 декабря	Управление здравоохранения Еврейской автономной области	Ежегодный отчет в МЗ РФ о ходе исполнения. Увеличение заработной платы медицинских работников медицинских организаций, оказывающих первичную медико-санитарную помощь скорую медицинскую помощь, медицинских работников центральных районных и районных больниц путем совершенствования системы оплаты труда.
1.1.	Оценка уровня заработной платы медицинских работников в медицинских организациях, оказывающих первичную медико-санитарную помощь, скорую медицинскую помощь, медицинских работников центральных районных и районных больниц, и эффективности применяемых систем оплаты труда.	с 1 января 2021 год, далее ежегодно с 1 января	ежегодно до 31 декабря	Управление здравоохранения Еврейской автономной области	Ежегодный отчет в МЗ РФ о ходе исполнения. Увеличение заработной платы медицинских работников медицинских организаций, оказывающих первичную медико-санитарную помощь скорую медицинскую помощь, медицинских работников центральных районных и районных больниц путем совершенствования системы оплаты труда.
2.	Проведение анализа кадрового обеспечения медицинских организаций, включая анализ обоснованности существующей штатной численности медицинских работников, анализ нагрузки на медицинский персонал и причин ее отклонения от нормы в разрезе основных категорий и должностей, административно-территориальных образований.		до 31 декабря 2021 года	Управление здравоохранения Еврейской автономной области	Отчет в МЗ РФ о ходе исполнения. Формирование оптимальной численности организационной и штатной численности медицинских работников, оказывающих первичную медико-санитарную помощь, медицинских работников центральных районных и районных больниц с учетом обеспечения доступности и качества оказания медицинской помощи, в том числе в отдаленных районах и сельской местности.

3.	Укомплектование организаций, оказывающих первичную медико-санитарную помощь, центральных районных и районных медицинских работников.	с 1 января 2021 год, далее ежегодно с 1 января	ежеквартально до 15 числа месяца, следующего за отчетным	<p>Управление здравоохранения Еврейской автономной области</p> <p>Руководители медицинских организаций</p> <p>Ежеквартальный отчет в МЗ РФ о ходе исполнения.</p> <p>Медицинские организации, оказывающие первичную медико-санитарную помощь, центральные районные и районные больницы укомплектованы медицинскими работниками.</p> <p>Увеличение числа медицинских работников медицинских организаций, оказывающих медико-санитарную помощь, скорую медицинскую помощь, центральных районных и районных больниц.</p> <p>Численность врачей и средних медицинских работников в медицинских организациях области, оказывающих первичную медико-санитарную помощь, скорую медицинскую помощь, а также районных больницах и центральных районных больницах составил не менее</p> <p>2020 год – 48,3 %</p> <p>2021 год – 56,6%</p> <p>2022 год – 64,9%</p> <p>2023 год – 73,2%</p> <p>2024 год – 81,5%</p> <p>2025 год – 92%</p>
4	Увеличение заявок на целевое обучение врачей в соответствии с дефицитными специальностями первичного звена здравоохранения (специалитет до 70-75%, ординатура до 100%).	с 1 января 2021 год, далее ежегодно до 15 сентября	ежегодно до 15 сентября	<p>Управление здравоохранения Еврейской автономной области</p> <p>Ежегодный отчет в МЗ РФ о ходе исполнения.</p> <p>Увеличение числа врачей, оказывающих первичную медико-санитарную помощь и скорую медицинскую помощь</p> <p>Заявка на целевое обучение врачей по программам специалитета:</p> <p>2020 год – 45 целевых мест,</p> <p>2021 год – 50 целевых мест,</p> <p>2022 год – 55 целевых мест</p> <p>2023 год – 60 целевых мест</p> <p>2024 год – 65 целевых мест</p> <p>2025 год – 70 целевых мест</p> <p>Заявка на целевое обучение врачей по</p>

	<p>Увеличение числа обучающихся профессиональных организаций, осуществляющих подготовку специалистов со средним медицинским образованием, не менее чем на 30 процентов от имеющегося дефицита таких специалистов.</p>	<p>с 1 июля 2020 года, далее ежегодно с 1 января</p>	<p>ежегодно до 15 сентября</p>	<p>Управление здравоохранения Еврейской автономной области</p>	<p>программам ординатуры: 2020 год – 9 целевых мест, 2021 год – 11 целевых мест, 2022 год – 20 целевых мест 2023 год – 22 целевых мест 2024 год – 23 целевых мест 2025 год – 25 целевых мест</p> <p>Ежегодный отчет в МЗ РФ о ходе исполнения. Увеличение численности среднего медицинского персонала в медицинских организациях Еврейской автономной области. Государственное задание Биробиджанскому медицинскому колледжу, общий контингент обучающихся по направлениям в сфере здравоохранения, человек: 2020 – 120 2021 – 130 2022 – 135 2023 – 140 2024 – 145 2025 – 150</p>
<p>5.</p>	<p>Планирование подготовки и переподготовки за счет средств регионального бюджета, средств нормированного страхового запаса, привлечение медицинских работников.</p>	<p>с 1 июля 2020 года, далее ежегодно с 01 января</p>	<p>ежегодно до 31 декабря</p>	<p>Управление здравоохранения Еврейской автономной области</p>	<p>Ежеквартальный внутренний отчет управления здравоохранения правительства Еврейской автономной области о ходе исполнения. Снижение кадрового дефицита и закрепление медицинских работников в медицинских организациях, оказывающих ПМСП, с целью снижения дефицита. Увеличение числа медицинских работников, повысивших свои профессиональные навыки и компетенции.</p>
<p>6.</p>					

7.	Разработка и реализация региональных мер стимулирования медицинских работников в части предоставления единовременных выплат, в том числе при переезде в сельскую местность, рабочие поселки, поселки городского типа и города с населением до 50 тыс. человек.	с 1 января 2021 год, далее ежегодно с 1 января	ежегодно до 31 декабря	Управление здравоохранения Еврейской автономной области	<p>Ежегодный отчет о ходе исполнения.</p> <p>Увеличение числа врачей и фельдшеров, прибывших (переехавших) на работу в сельские населенные пункты, рабочие поселки, поселки городского типа, города с населением до 50 тыс. человек.</p> <p>Увеличение числа медицинских работников первичного звена здравоохранения, принявших участие в реализации программы «Земский доктор, Земский фельдшер», Количество участников программ (человек) (не менее):</p> <p>2020 – 5</p> <p>2021 – 6</p> <p>2022 – 7</p> <p>2023 – 8</p> <p>2024 – 9</p> <p>2025 – 10</p>
7.1.	Предоставление единовременных выплат в размере 1 млн. руб. врачам и 500 тыс. руб. фельдшерам участникам программы «Земский доктор / Земский фельдшер» для лиц, трудоустроенных в медицинские организации, расположенные в городах с населением менее 50 тыс. жителей.	с 1 июля 2020 года, далее ежегодно с 01 января	ежегодно до 31 декабря	Управление здравоохранения Еврейской автономной области	<p>Ежегодный отчет о ходе исполнения.</p> <p>Увеличение числа врачей и фельдшеров, прибывших (переехавших) на работу в сельские населенные пункты, рабочие поселки, поселки городского типа, города с населением до 50 тыс. человек.</p> <p>Закрепление медицинских работников в медицинских организациях, оказывающих ПМСП, расположенных в сельской местности с целью снижения дефицита.</p>
6.	Реализация региональных мер стимулирования медицинских работников в части предоставления единовременных выплат, в том числе при переезде в сельскую местность, рабочие поселки, поселки городского типа и города с населением до 50 тыс. человек.	с 1 января 2021 год, далее ежегодно с 1 января	ежегодно до 31 декабря	Управление здравоохранения Еврейской автономной области	<p>Ежегодный отчет о ходе исполнения.</p> <p>Увеличение числа врачей и фельдшеров, прибывших (переехавших) на работу в сельские населенные пункты, рабочие поселки, поселки городского типа, города с населением до 50 тыс. человек.</p> <p>Увеличение числа медицинских работников первичного звена здравоохранения, принявших участие в реализации программы «Земский доктор, Земский фельдшер», Количество участников программ (человек)</p> <p>2020 год – 10 медицинских работников,</p>

				2021 год – 12 медицинским работникам, 2022 год – 15 медицинским работникам, 2023 год – 16 медицинским работникам, 2024 год – 18 медицинским работникам, 2025 год – 20 медицинским работникам
8.	Разработка и реализация региональных мер социальной поддержки первичного звена работников здравоохранения и скорой медицинской помощи, медицинских работников и районных центральных районных и районных больниц, в том числе их приоритетное обеспечение служебным жильем, использование иных механизмов обеспечения жильем.	с 1 января 2021 год, далее ежегодно с 1 января	ежеквартально до 15 числа месяца, следующего за отчетным	Ежеквартальный отчет о ходе исполнения. Создание условий и мотивации для закрепления медицинских работников медицинских организаций, уменьшение оттока кадров из отрасли здравоохранения Включение в региональные программы модернизации первичного звена здравоохранения мероприятий в целях создания условий и мотивации для закрепления медицинских работников медицинских организаций, уменьшение оттока кадров из государственного сектора отрасли здравоохранения.
8.1	Ежегодное проведение аудита мер социальной поддержки медицинских работников в Еврейской автономной области	2020	2025	Ежегодный внутренний отчет министерства здравоохранения Еврейской автономной области о реализации мер социальной поддержки медицинских работников первичного звена здравоохранения Еврейской автономной области.
8.2.	Планирование потребности в служебном жилье медицинских работников первичного звена здравоохранения Еврейской автономной области	с 1 января 2021 год, далее ежегодно с 1 января	ежегодно до 20 числа месяца, следующего за отчетным	Ежегодный внутренний отчет управления здравоохранения правительства Еврейской автономной области о ходе исполнения. Сформирована потребность медицинских работников первичного звена здравоохранения Еврейской автономной области в служебном жилье. Сформирован перечень служебных помещений для предоставления их специалистам. 2020 год – 25 2021 год – 30 2022 год – 35 2023 год – 40 2024 год – 40 2025 год – 40.

8.3. Осуществление ежемесячной компенсации оплаты найма за жилое помещение медицинским работникам государственных медицинских организаций Еврейской автономной области, оказывающим первичную медико-санитарную помощь.	с 1 января 2021 год, далее ежегодно с 1 января	ежеквартально до 25 числа месяца, следующего за отчетным	Управление здравоохранения Еврейской автономной области	Ежеквартальный внутренний отчет управления здравоохранения Еврейской автономной области о ходе исполнения. Снижение кадрового дефицита и закрепление медицинских работников в медицинских организациях, оказывающих ПМСП.
8.4. Приоритетное предоставление медицинским работникам в соответствии с критериями нуждаемости жилых помещений по договору социального найма (квартиры, дома).	с 1 января 2021 год, далее ежегодно с 1 января	ежегодно до 20 числа месяца, следующего за отчетным	Управление здравоохранения Еврейской автономной области	Ежегодный отчет в МЗ РФ о ходе исполнения. Создание условий и мотивации для закрепления медицинских работников медицинских организаций, уменьшение оттока кадров из государственного сектора отрасли здравоохранения. Количество медицинских работников, получивших служебное помещение: 2020 год – 10 2021 год – 10 2022 год – 10 2023 год – 10 2024 год – 10 2025 год – 10 Создание условий и мотивации для закрепления медицинских работников медицинских организаций, уменьшение оттока кадров из государственного сектора отрасли здравоохранения.
9. Разработка и внедрение механизма наставничества в отношении врачей - молодых специалистов, прошедших целевое обучение.	с 1 января 2021 год, далее ежегодно с 1 января	ежеквартально до 15 числа месяца, следующего за отчетным	Управление здравоохранения Еврейской автономной области	Ежеквартальный отчет в МЗ РФ о ходе исполнения. Повышение числа молодых врачей в государственных медицинских организациях системы здравоохранения. Повышение престижа профессии медицинского работника первичного звена государственного здравоохранения области. Количество подопечных у наставников (всего человек): 2020 год – 6 2021 год – 7

					2022 год – 10 2023 год – 12 2024 год – 15 2025 год – 17 Повышение числа молодых врачей в медицинских организациях государственной системы здравоохранения области.
10.	Администрирование кадровой политики, развитие кадровых служб медицинских организаций.	с 1 января 2021 год, далее ежегодно с 1 января	ежегодно до 20 числа месяца, следующего за отчетным	Управление здравоохранения Еврейской автономной области	Ежегодный внутренний отчет управления здравоохранения правительства Еврейской автономной области о ходе исполнения. Развитие кадровых служб государственных медицинских организаций Еврейской автономной области. Увеличение штатной численности кадровых служб, объема работы по подбору персонала.
11.	Включение в показатели эффективности деятельности руководителей медицинских организаций показателей, характеризующих обеспечение медицинских организаций медицинскими работниками.	с 1 января 2021 года	до 31 декабря 2021 года	Управление здравоохранения Еврейской автономной области	Отчет в МЗ РФ о результатах исполнения по итогам 2020 года. Повышение укомплектованности медицинских организаций, оказывающих первичную медико-санитарную помощь и скорую медицинскую помощь.
12.	Делегирование отдельных функциональных обязанностей врачей среднему медицинскому персоналу. Внедрение новых моделей деятельности.	с 1 января 2021 год, далее ежегодно с 1 января	ежегодно до 31 декабря	Управление здравоохранения Еврейской автономной области	Ежегодный отчет в МЗ РФ о ходе исполнения. Передача отдельных функций врача к специалистам со средним медицинским образованием приведет к оптимизации в структуре затрат рабочего времени врача в пользу пациента и снизит риски не желательных временных потерь на выполнение не соответствующих уровню образования врача функций.
13.	Осуществление ежемесячной денежной выплаты в период подготовки специалистов в сфере здравоохранения на условиях договора о целевом обучении в течение всего периода обучения в высшем учебном заведении и в образовательном учреждении среднего профессионального образования, в ординатуре.	с 1 сентября 2020 год, далее ежегодно с 1 января	до 31 декабря 2025 года	Управление здравоохранения Еврейской автономной области	Ежегодный внутренний отчет управления здравоохранения правительства Еврейской автономной области о ходе исполнения. Снижение кадрового дефицита медицинских работников в медицинских организациях, оказывающих ПМСП.

14	Предоставление выплаты молодым специалистам («подъемные»), окончившим образовательные организации высшего образования профессионального образования в сфере здравоохранения и трудоустроившимся в государственные медицинские организации Еврейской автономной области, с обязательством работать не менее трех лет, в размере 132 тыс. руб.	с 1 сентября 2020 год, далее ежегодно с 1 января	до 31 декабря 2025 года	Управление здравоохранения правительства Еврейской автономной области	Ежегодный внутренний отчет управления здравоохранения правительства Еврейской автономной области о ходе исполнения. Закрепление медицинских работников в медицинских организациях, оказывающих ПМСП, с целью снижения дефицита.
----	--	--	-------------------------	---	---

## **Повышение эффективности систем оплаты труда медицинских работников, в том числе оказывающих первичную медико-санитарную помощь и скорую помощь**

### **Анализ применяемых систем оплаты труда медицинских работников Еврейской автономной области**

Система оплаты труда медицинских работников государственных учреждений здравоохранения Еврейской автономной области (далее – Система) утверждена постановлением Правительства Еврейской автономной области от 14.10.2008 № 289-пп «О порядке и условиях введения отраслевых систем оплаты труда работников государственных органов Еврейской автономной области, замещающих должности, не являющиеся должностями государственной гражданской службы Еврейской автономной области, и работников областных государственных учреждений», оплата труда которых в настоящее время осуществляется на основе Единой тарифной сетки по оплате труда работников областных государственных учреждений».

В соответствии с установленной Системой размеры окладов (должностных окладов) устанавливаются на основе размеров минимальных окладов (минимальных должностных окладов) работников по соответствующим профессиональным квалификационным группам и квалификационным уровням, повышающих коэффициентов по занимаемым должностям (профессиям) в зависимости от предъявляемых требований к профессиональной подготовке и уровню квалификации, которые необходимы для осуществления соответствующей профессиональной деятельности, с учетом сложности и объема выполняемой работы.

Положениями о системе оплаты труда учреждений определяются конкретные размеры окладов (должностных окладов), ставок заработной платы работников учреждений по профессиональным квалификационным группам не ниже соответствующих минимальных размеров окладов (должностных окладов), ставок заработной платы работников учреждений, определенных Положением, в пределах фондов оплаты труда учреждений.

При оплате труда медицинских работников, с учетом условий труда, применяются выплаты компенсационного характера, предусмотренные федеральными нормативными правовыми актами, а также установленные нормативными правовыми актами субъекта в качестве обязательных для введения в систему оплаты труда учреждений здравоохранения.

Положением установлены следующие выплаты:

- 1) выплаты работникам, занятым на работах с вредными и (или) опасными условиями труда;
- 2) выплаты за работу в местностях с особыми климатическими условиями;
- 3) выплаты за работу в условиях, отклоняющихся от нормальных:  
выплата за выполнение работ различной квалификации;  
выплата за совмещение профессий (должностей);

выплата за расширение зон обслуживания;  
 выплата за увеличение объема работы или исполнение обязанностей временно отсутствующего работника;  
 выплата за сверхурочную работу;  
 выплата за работу в ночное время;  
 выплата за работу в выходные и нерабочие праздничные дни;  
 выплаты при выполнении работ в других условиях, отклоняющихся от нормальных;

4) ежемесячная процентная надбавка за работу со сведениями, составляющими государственную тайну.

С целью стимулирования медицинских работников к повышению эффективности их труда, а также поощрения за выполненную работу с учетом условий труда, применяются выплаты стимулирующего характера.

К выплатам стимулирующего характера относятся:

- 1) премиальные выплаты по итогам работы;
- 2) премии за интенсивность и высокие результаты работы (балльная система);
- 3) премиальная выплата за выполнение особо важных и сложных работ (единовременно по итогам выполнения особо важных и сложных работ);
- 4) надбавка за выслугу лет
- 5) надбавка за ученую степень;
- 6) надбавка за ученое звание;
- 7) надбавка за почетное звание;
- 8) надбавка за квалификационные категории (классы квалификации, категории)
- 9) надбавка по учреждению (структурному подразделению учреждения)
- 10) надбавка за работу в сельской местности;
- 11) надбавка молодым специалистам, окончившим образовательные организации высшего образования или профессиональные образовательные организации), впервые приступившим к выполнению трудовых обязанностей по специальности.

**Устранение дефицита кадров в первичном звене здравоохранения и повышение уровня их квалификации, в том числе в целях обеспечения возможности выбора медицинской организации и врача (задача № 4)**

**1. Краткая характеристика текущего состояния сферы регулирования.**

**1.1. Нормативно правовые акты и предмет их регулирования**

Таблица № 1

1.	Закон Еврейской автономной области от 20.04.2011 № 913-ОЗ	«Об оплате труда работников государственных органов Еврейской автономной области, замещающих должности, не являющиеся должностями государственной гражданской службы Еврейской автономной области, и работников государственных учреждений».
2.	Постановление правительства Еврейской автономной области от 14.10.2008 № 289-пп	«О порядке и условиях введения отраслевых систем оплаты труда работников государственных органов Еврейской автономной области, замещающих должности, не являющиеся должностями государственной гражданской службы Еврейской автономной области, и работников государственных учреждений».
3.	Постановление правительства Еврейской автономной области от 12.10.2010 № 366-пп	«О системе оплаты труда работников областных государственных учреждений подведомственных управлению здравоохранения правительства Еврейской автономной области».

<p>4. Постановление правительства Еврейской автономной области от 08.10.2019 № 314-пп</p>	<p>«О повышении размеров базовых окладов (базовых должностных окладов), базовых ставок заработной платы работников государственных органов Еврейской автономной области, замещающих должности, не являющиеся должностями государственной гражданской службы Еврейской автономной области, и работников государственных учреждений Еврейской автономной области».</p>
---	--

### 1.2. Установление должностных окладов медицинских работников

Должностные оклады медицинских работников устанавливаются постановлением правительства Еврейской автономной области от 12.10.2010 N 366-пп «О системе оплаты труда работников государственных учреждений, подведомственных управлению здравоохранения правительства Еврейской автономной области». Оклады (должностные оклады), ставки заработной платы работников учреждений устанавливаются в пределах базовых окладов (базовых должностных окладов), базовых ставок заработной платы по профессиональным квалификационным группам общеотраслевых должностей руководителей, специалистов, служащих, а также общеотраслевых профессий рабочих в соответствии с постановлением правительства Еврейской автономной области от 14.10.2008 N 289-пп "О порядке и условиях введения отраслевых систем оплаты труда работников государственных органов Еврейской автономной области, замещающих должности, не являющиеся должностями государственной гражданской службы Еврейской автономной области, и работников областных государственных учреждений".

Оклады (должностные оклады), ставки заработной платы медицинских работников учреждений устанавливаются в пределах размеров базовых окладов (базовых должностных окладов), базовых ставок заработной платы по профессиональным квалификационным группам должностей медицинских и фармацевтических работников, утвержденным Приказом Министерства здравоохранения и социального развития Российской Федерации от 06.08.2007 N 526 "Об утверждении профессиональных квалификационных групп должностей медицинских и фармацевтических работников", утвержденным постановлением правительства Еврейской автономной области (далее - область).

Оклады (должностные оклады), ставки заработной платы медицинских работников учреждений, должности которых не предусмотрены профессиональными квалификационными группами, утвержденными Приказом Министерства здравоохранения и социального развития Российской Федерации от 06.08.2007 N 526 "Об утверждении профессиональных квалификационных групп должностей медицинских и фармацевтических работников", устанавливаются в пределах размеров базовых окладов (базовых должностных окладов), базовых ставок заработной платы медицинских и фармацевтических работников, должности которых не включены в профессиональные квалификационные группы, утвержденные Приказом Министерства здравоохранения и социального развития Российской Федерации от 06.08.2007 N 526 "Об утверждении профессиональных квалификационных групп должностей медицинских и фармацевтических работников", утвержденным постановлением правительства Еврейской автономной области.

Оклады (должностные оклады), ставки заработной платы работников учреждений, занимающим должности, относящиеся к иной отрасли (образование, культура, социальная защита и др.), устанавливаются в пределах базовых окладов (базовых должностных окладов), базовых ставок заработной платы, утвержденных постановлениями правительства области об оплате труда работников областных государственных учреждений, подведомственных соответствующим органам исполнительной власти области.

### 1.3. Выплаты компенсационного характера

При оплате труда медицинских работников, с учетом условий труда, применяются выплаты компенсационного характера предусмотренные федеральными нормативными правовыми актами, а также установленные нормативными правовыми актами субъекта Российской Федерации в качестве обязательных для введения в систему оплаты труда учреждений здравоохранения.

Наименования выплат приводятся в таблице. Кроме того, учреждения в пределах фонда оплаты труда могут самостоятельно ввести дополнительные выплаты компенсационного характера работникам.

Таблица № 2

Перечень выплат компенсационного характера	
№	Наименование выплат компенсационного характера
1.	Предусмотренные федеральными нормативными правовыми актами
2.	Установленные нормативными правовыми актами субъекта Российской Федерации в качестве обязательных для введения в систему оплаты труда учреждений здравоохранения
2.1.	Выплаты (надбавки) за работу во вредных и (или) опасных условиях труда
	Выплаты за работу в условиях, отклоняющихся от нормальных (при выполнении работ различной квалификации, совмещении профессий (должностей), руководстве учебно-производственной и преддипломной практикой, сверхурочной работе, работе в ночное время и при выполнении работ в других условиях, отклоняющихся от нормальных)
	Надбавка за работу в опасных для здоровья условиях труда
	Надбавка за работу в опасных для здоровья и особо тяжелых условиях труда
	Выплаты (надбавки) за работу в местностях с особыми климатическими условиями (районный коэффициент, надбавка за стаж работы в районах Крайнего Севера и приравненных к ним местностях)
	Надбавки за работу со сведениями, составляющими государственную тайну
3.	Установлены на уровне учреждения
3.1.	Размеры и условия осуществления выплаты за работу в условиях, отклоняющихся от нормальных (при выполнении работ различной квалификации, совмещении профессий (должностей), руководстве учебно-производственной и преддипломной практикой, сверхурочной работе, работе в ночное время и при выполнении работ в других условиях, отклоняющихся от нормальных)

#### 1.4 Выплаты стимулирующего характера

С целью стимулирования медицинских работников к повышению эффективности их труда, а также поощрения за выполненную работу с учетом условий труда, применяются выплаты стимулирующего характера.

Таблица № 3

#### Перечень выплат стимулирующего характера

Перечень выплат стимулирующего характера	
№	Наименование выплат стимулирующего характера
1.	Установленные нормативными правовыми актами субъекта Российской Федерации в качестве обязательных для введения в систему оплаты труда учреждений здравоохранения
1.1.	Надбавка за стаж непрерывной работы
1.2.	Надбавка за специфика работы в учреждении
1.3.	Надбавка молодым специалистам
	Доплата за звание, ученую степень или нагрудный знак
	Надбавка за интенсивность работы и высокие результаты
	Надбавка за классность водителям автомобилей
	Премияльные выплаты по итогам работы
	Надбавка за повышение доступности амбулаторной медицинской помощи
	Надбавка за оказание дополнительной медицинской помощи
2.	Установлены на уровне учреждения
2.1.	Размеры и условия осуществления выплат стимулирующего характера
	Анализ связи стимулирующих выплат с показателями деятельности учреждений и работников показал

#### 1.5. Штатная и среднесписочная численность

Таблица № 4

#### Штатная и среднесписочная численность врачей, человек

№	Категория	Январь-сентябрь 2019 г.	Январь-декабрь 2019 г.*	Итог 2019 г. (данные ФФСН № 30)
1.	Штатная численность врачей	1 069,25	1 081,50	1 081,50
	в том числе:			

2.	штатная численность врачей, оказывающих первичную медико-санитарную помощь	513,35	516,25	516,25
3.	штатная численность врачей, оказывающих скорую медицинскую помощь	13,00	16,00	16,00
4.	штатная численность врачей центральных районных больниц (районных больниц)	251,00	236,50	236,50
5.	Среднесписочная численность врачей	393,00	446,00	446,00
	в том числе:			
6.	среднесписочная численность врачей, оказывающих первичную медико-санитарную помощь	248,00	242,00	242,00
7.	среднесписочная численность врачей, оказывающих скорую медицинскую помощь	6,00	6,00	6,00
8.	среднесписочная численность врачей	99,00	106,00	106,00
9.	Коэффициент совместительства врачей	2,10	2,10	2,10
	в том числе:			
10.	коэффициент совместительства врачей, оказывающих первичную медико-санитарную помощь	1,76	1,83	1,83
11.	коэффициент совместительства врачей, оказывающих скорую медицинскую помощь	2,17	2,19	2,19
12.	коэффициент совместительства врачей центральных районных больниц (районных больниц)	1,99	2,03	2,03

Таблица № 5

## Штатная и среднесписочная численность среднего медицинского персонала (СМП), человек

№	Категория	Январь-сентябрь 2019 г.		Январь-декабрь 2019 г.*
1.	Штатная численность среднего медицинского персонала	2187,75		2269,25
	в том числе:			
2.	штатная численность СМП, оказывающего первичную медико-санитарную помощь	1021,5		977,5
3.	штатная численность СМП, оказывающего скорую медицинскую помощь	138,25		157,75
4.	штатная численность СМП центральных районных больниц (районных больниц)	622,5		599,25
5.	Среднесписочная численность СМП	1473		1 440,00
	в том числе:			
6.	среднесписочная численность СМП, оказывающего первичную медико-санитарную помощь	686		648,00
7.	среднесписочная численность СМП, оказывающего скорую медицинскую помощь	94		86,00
8.	среднесписочная численность СМП центральных районных больниц (районных больниц)	429		414,00
9.	Коэффициент совместительства СМП	1,4		1,4
	в том числе:			
10.	коэффициент совместительства СМП, оказывающего первичную медико-санитарную помощь	1,38		1,29

11.	коэффициент совместительства СМП, оказывающего скорую медицинскую помощь	1,47	1,52
12.	коэффициент совместительства СМП центральных районных больниц (районных больниц)	1,33	1,28

Таблица № 6

## Штатная и среднесписочная численность младшего медицинского персонала (ММП), человек

№	Категория	Январь-сентябрь 2019 г.	Январь-декабрь 2019 г.*
1.	Штатная численность ММП	583,25	577,00
	в том числе:		
2.	штатная численность ММП, оказывающего первичную медико-санитарную помощь	56,5	48,50
3.	штатная численность ММП, оказывающего скорую медицинскую помощь	0	0,00
4.	штатная численность ММП центральных районных больниц (районных больниц)	31,75	30,50
5.	Среднесписочная численность ММП	389	393,00
	в том числе:		
6.	среднесписочная численность ММП, оказывающего первичную медико-санитарную помощь	33	33,00
7.	среднесписочная численность ММП, оказывающего скорую медицинскую помощь	0	0,00
8.	среднесписочная численность ММП центральных районных больниц (районных больниц)	12	13,00
9.	Коэффициент совместительства ММП	1,4	1,4
	в том числе:		
10.	коэффициент совместительства ММП оказывающего первичную медико-санитарную помощь	1,4	1,4
11.	коэффициент совместительства ММП, оказывающего скорую медицинскую помощь	0	0
12.	коэффициент совместительства ММП центральных районных больниц (районных больниц)	2,29	2,29

## 1.6. Средняя заработная плата медицинских работников в Еврейской автономной области

## Средняя заработная плата врачей

Таблица № 7

№	Категория	Январь-сентябрь 2019 г.	Январь-декабрь 2019 г.**
1.	Заработная плата врачей в расчете на физическое лицо, рублей	72 937,95	72 937,95

	в том числе:				
2.	врачей, оказывающих первичную медико-санитарную помощь		67543,82		67543,82
3.	врачей, оказывающих скорую медицинскую помощь		56634,5		56634,5
4.	врачей центральных районных больниц (районных больниц)		70123,62		70123,62
5.	врачей центральных районных больниц (районных больниц) в расчете на ставку, без учета заработной платы по внутреннему заработку врачей в расчете на ставку и в расчете на физическое лицо, раз		26 801,34		26 801,34
6.	Заработная плата врачей в расчете на ставку, без учета заработной платы по внутреннему заработку врачей в расчете на ставку и в расчете на физическое лицо, раз				
7.	Заработная плата врачей в расчете на ставку, без учета заработной платы по внутреннему заработку врачей в расчете на ставку и в расчете на физическое лицо, раз				
8.	Заработная плата врачей в расчете на ставку, без учета заработной платы по внутреннему заработку врачей в расчете на ставку и в расчете на физическое лицо, раз		45454,9		45454,9
9.	Заработная плата врачей в расчете на ставку, без учета заработной платы по внутреннему заработку врачей в расчете на ставку и в расчете на физическое лицо, раз		45608,4		45608,4
10.	Заработная плата врачей в расчете на ставку, без учета заработной платы по внутреннему заработку врачей в расчете на ставку и в расчете на физическое лицо, раз		37331,06		37331,06
	Соотношение заработной платы врачей в расчете на ставку и в расчете на физическое лицо, раз		2,72		2,72
	в том числе:				
	врачей, оказывающих первичную медико-санитарную помощь		1,49		1,49

Таблица № 8

## Средняя заработная плата среднего медицинского персонала (СМП)

№	Категория	Январь-сентябрь 2019 г.	Январь-декабрь 2019 г.**
1.	Заработная плата СМП в расчете на физическое лицо, рублей	38 164,26	38 164,26
	в том числе:		
2.	СМП, оказывающего первичную медико-санитарную помощь	35630,21	35630,21
3.	СМП, оказывающего скорую медицинскую помощь	39809,76	39809,76
4.	СМП центральных районных больниц (районных больниц)	37555,35	37555,35
5.	СМП центральных районных больниц (районных больниц) в расчете на ставку, рублей	24 490,73	24 490,73
	в том числе:		
6.	СМП, оказывающего первичную медико-санитарную помощь	26158,19	26158,19
7.	СМП, оказывающего скорую медицинскую помощь	29264,3	29264,3
8.	СМП центральных районных больниц (районных больниц)	28522,15	28522,15
9.	СМП центральных районных больниц (районных больниц) в расчете на ставку и в расчете на физическое лицо, раз	1,55	1,55
	Соотношение заработной платы СМП в расчете на ставку и в расчете на физическое лицо, раз		
	в том числе:		
10.	СМП, оказывающего первичную медико-санитарную помощь	1,36	1,36

11. СМП, оказывающего скорую медицинскую помощь	1,36	1,36
12. СМП центральных районных больниц (районных больниц)	1,32	1,32

Таблица № 9

## Средняя заработная плата младшего медицинского персонала (ММП)

№	Категория	Январь-сентябрь 2019 г.	Январь-декабрь 2019 г. **
1.	Заработная плата ММП в расчете на физическое лицо, рублей	32 445,22	32 445,22
	в том числе:		
2.	ММП, оказывающего первичную медико-санитарную помощь	27694,75	27694,75
3.	ММП, оказывающего скорую медицинскую помощь	0	0
4.	ММП центральных районных больниц (районных больниц)	36590,22	36590,22
5.	Заработная плата ММП в расчете на ставку, рублей	21 611,60	21 611,60
	в том числе:		
6.	ММП, оказывающего первичную медико-санитарную помощь	15769,63	15769,63
7.	ММП, оказывающего скорую медицинскую помощь	0	0
8.	ММП центральных районных больниц (районных больниц)	25699,12	25699,12
9.	Соотношение заработной платы ММП в расчете на ставку и в расчете на физическое лицо, раз	1,5	1,5
	в том числе:		
10.	ММП, оказывающего первичную медико-санитарную помощь	1,76	1,76
11.	ММП, оказывающего скорую медицинскую помощь	0	0
12.	ММП центральных районных больниц (районных больниц)	1,42	1,42

## 1.7. Структура начисленной заработной платы медицинских работников

Таблица № 10

## Структура начисленной заработной платы медицинских работников учреждений здравоохранения Еврейской автономной области

№	Категория	в том числе:		
		Начисленная заработная плата (всего)	Оклады	Компенсационные выплаты
				Стимулирующие выплаты
на основе данных за январь-сентябрь 2019 г.				

1.	Врачи	100%	25,4	22,6	52
2.	Средний медицинский персонал	100%	32,6	21,3	46,1
3.	Младший медицинский персонал	100%	32,3	22,9	44,8
на основе данных за январь-декабрь 2019 г.					
4.	Врачи	100%	25,4	22,6	52
5.	Средний медицинский персонал	100%	32,6	21,3	46,1
6.	Младший медицинский персонал	100%	32,3	22,9	44,8

Таблица № 11

**Структура начисленной заработной платы медицинских работников, оказывающих первичную медико-санитарную помощь**

№	Категория	Начисленная заработная плата (всего)	в том числе:		
			Оклады	Компенсационные выплаты	Стимулирующие выплаты
на основе данных за январь-сентябрь 2019 г.					
1.	Врачи	100%	23,3	21,3	55,4
2.	Средний медицинский персонал	100%	28	10,5	61,5
3.	Младший медицинский персонал	100%	29,9	25,1	45
на основе данных за январь-декабрь 2019 г.					
4.	Врачи	100%	23,3	21,3	55,4
5.	Средний медицинский персонал	100%	28	10,5	61,5
6.	Младший медицинский персонал	100%	29,9	25,1	45

Таблица № 12

**Структура начисленной заработной платы медицинских работников, оказывающих скорую медицинскую помощь**

№	Категория	Начисленная заработная плата (всего)	в том числе:		
			Оклады	Компенсационные выплаты	Стимулирующие выплаты
на основе данных за январь-сентябрь 2019 г.					
1.	Врачи	100%	31,8	11,5	56,7

2.	Средний медицинский персонал	100%	34,5	21,6	43,9
3.	Младший медицинский персонал	100%	0	0	0
на основе данных за январь-декабрь 2019 г.					
4.	Врачи	100%	31,8	11,5	56,7
5.	Средний медицинский персонал	100%	34,5	21,6	43,9
6.	Младший медицинский персонал	100%	0	0	0

Таблица № 13

### Структура начисленной заработной платы медицинских работников центральных районных больниц (районных больниц)

№	Категория	Начисленная заработная плата (всего)	в том числе:		
			Оклады	Компенсационные выплаты	Стимулирующие выплаты
на основе данных за январь-сентябрь 2019 г.					
1.	Врачи	100%	21,1	17,7	61,2
2.	Средний медицинский персонал	100%	27	17,6	55,4
3.	Младший медицинский персонал	100%	28,3	13,3	58,4
на основе данных за январь-декабрь 2019 г.					
4.	Врачи	100%	21,1	17,7	61,2
5.	Средний медицинский персонал	100%	27	17,6	55,4
6.	Младший медицинский персонал	100%	28,3	13,3	58,4

Таблица № 14

### Распределение средств, направленных на выплаты стимулирующего характера медицинским работникам учреждений здравоохранения

№	Категория	Стимулирующие выплаты (всего)	в том числе:		
			установленные в фиксированном размере	выплачиваемые по показателям эффективности	выплачиваемые по решению руководителя
на основе данных за январь-сентябрь 2019 г.					
1.	Врачи	100%	16,6	44,4	39
2.	Средний медицинский персонал	100%	19,9	41,5	38,6

3.	Младший медицинский персонал	100%	5	45	50
на основе данных за январь-декабрь 2019 г.					
4.	Врачи	100%	16,6	44,4	39
5.	Средний медицинский персонал	100%	19,9	41,5	38,6
6.	Младший медицинский персонал	100%	5	45	50

Таблица № 15

**Распределение средств, направленных на выплаты стимулирующего характера, медицинским работникам, оказывающим первичную медико-санитарную помощь**

№	Категория	Стимулирующие выплаты (всего)	в том числе:		
			установленные в фиксированном размере	выплачиваемые по показателям эффективности	выплачиваемые по решению руководителя
на основе данных за январь-сентябрь 2019 г.					
1.	Врачи	100%	20,2	50	29,8
2.	Средний медицинский персонал	100%	21,5	52,1	26,4
3.	Младший медицинский персонал	100%	8,4	82,9	8,7
на основе данных за январь-декабрь 2019 г.					
4.	Врачи	100%	20,2	50	29,8
5.	Средний медицинский персонал	100%	21,5	52,1	26,4
6.	Младший медицинский персонал	100%	8,4	82,9	8,7

Таблица № 16

**Распределение средств, направленных на выплаты стимулирующего характера, медицинским работникам, оказывающим скорую медицинскую помощь**

№	Категория	Стимулирующие выплаты (всего)	в том числе:		
			установленные в фиксированном размере	выплачиваемые по показателям эффективности	выплачиваемые по решению руководителя
на основе данных за январь-сентябрь 2019 г.					
1.	Врачи	100%	31	56,9	12,1
2.	Средний медицинский персонал	100%	31,6	62,10	6,3

3.	Младший медицинский персонал	100%	60	-	-	-
на основе данных за январь-декабрь 2019 г.						
4.	Врачи	100%	31	56,9	12,1	
5.	Средний медицинский персонал	100%	31,6	62,10	6,3	
6.	Младший медицинский персонал	100%	-	-	-	

Таблица № 17

**Распределение средств, направленных на выплаты стимулирующего характера, медицинским работникам центральных районных больниц (районных больниц)**

№	Категория	Стимулирующие выплаты (всего)	в том числе:		
			установленные в фиксированном размере	выплачиваемые по показателям эффективности	выплачиваемые по решению руководителя
на основе данных за январь-сентябрь 2019 г.					
1.	Врачи	100%	8,9	77	14,1
2.	Средний медицинский персонал	100%	9,8	78,1	12,1
3.	Младший медицинский персонал	100%	6,8	89,2	4
на основе данных за январь-декабрь 2019 г.					
4.	Врачи	100%	8,9	77	14,1
5.	Средний медицинский персонал	100%	9,8	78,1	12,1
6.	Младший медицинский персонал	100%	6,8	89,2	4

1.9. Распределение работников в зависимости от отработанного времени

№	Категория	Количество занятых ставок																			
		Всего работников до 0,1	от 0,11 до 0,25	от 0,251 до 0,3	от 0,31 до 0,4	от 0,41 до 0,5	от 0,51 до 0,6	от 0,61 до 0,7	от 0,71 до 0,8	от 0,81 до 0,9	от 0,91 до 0,99	1	от 1,1 до 1,2	от 1,21 до 1,3	от 1,31 до 1,4	от 1,41 до 1,5	от 1,51 до 1,6	от 1,61 до 1,7	от 1,71 до 1,8	от 1,81 до 1,9	от 1,91 до 2
на основе данных за январь-сентябрь 2019 г.																					
1.	Врачи	100 %	3	6,3	1	1	1	0	5	0	2	17,3	1	10	0	17	3	0	4	6	15
2.	Средний медицинский персонал	100 %	1	2,1	1	1	1	1	4	1	1	38,1	3	9	2	12	4	2	3	1	6,5
3.	Младший медицинский персонал	100 %	1	1,9	0	1	6	2	8	1	1	15,1	9	9	4	24	3	1	2	2	6,9
на основе данных за январь-декабрь 2019 г.																					
4.	Врачи	100 %	3	6,3	1	1	7	1	5	0	2	17,3	1	10	0	17	3	0	4	6	15
5.	Средний медицинский персонал	100 %	1	2,1	1	1	5	1	4	1	1	38,1	3	9	2	12	4	2	3	1	6,5
6.	Младший медицинский персонал	100 %	1	1,9	0	1	6	2	8	1	1	15,1	9	9	4	24	3	1	2	2	6,9

Таблица № 19

1.10. Распределение работников по числу трудовых договоров с медицинской организацией

№	Категория	Заклучено трудовых договоров					
		1	2	3	4	5	6 и более
		на основе данных за январь-сентябрь 2019 г.					
		Всего работников					
		1	2	3	4	5	6 и более

1.	Врачи	100%	43,6	39,9	14,1	2,4	0	0
2.	Средний медицинский персонал	100%	51,2	47,0	1,6	0,3	0	0
3.	Младший медицинский персонал	100%	17,5	75,5	7,1	0	0	0
на основе данных за январь-декабрь 2019 г.								
4.	Врачи	100%	43,6	39,9	14,1	2,4	0	0
5.	Средний медицинский персонал	100%	51,2	47,0	1,6	0,3	0	0
6.	Младший медицинский персонал	100%	17,5	75,5	7,1	0	0	0

2. Порядок введения в субъекте Российской Федерации системы оплаты труда медицинских работников в соответствии с отраслевыми требованиями

2.1. Приведение штатной численности медицинских работников в соответствие с нормативами Минздрава России

Таблица № 20

«Штатная численность медицинских работников»

№ п/п	Наименование показателя	Динамика значений показателя по годам										2025 к 2019	
		2019	2020	2021	2022	2023	2024	2025	2025	2025	2025		
	<b>Штатная численность врачей</b>	1325	1325	1325	1325	1325	1325	1325	1325	1325	1325	1325	-
1.	Норма труда в среднем на 1 работника (на ставку), посещения	159913	159913	159913	159913	159913	159913	159913	159913	159913	159913	159913	-
2.	Численность обслуживаемого населения**, тыс. человек												
3.	Нормативная штатная численность медицинских работников***, шт. ед.												1
4.	Коэффициент геолокации****												
5.	Расчетная штатная численность медицинских работников	1081,5	1081,5	1081,5	1081,5	1081,5	1081,5	1081,5	1081,5	1081,5	1081,5	1081,5	
6.	Штатная численность медицинских работников	929	929	929	929	929	929	929	929	929	929	929	
7.	Соотношение расчетной и фактической штатной численности, %	16,4	16,4	16,4	16,4	16,4	16,4	16,4	16,4	16,4	16,4	16,4	-
	<b>Штатная численность среднего медицинского персонала</b>	2019	2020	2021	2022	2023	2024	2025	2025	2025	2025	2025	2025 к 2019
8.	Норма труда в среднем на 1 работника (на ставку), посещения	118	118	118	118	118	118	118	118	118	118	118	-
9.	Численность обслуживаемого населения**, тыс. человек	159913	159913	159913	159913	159913	159913	159913	159913	159913	159913	159913	

10.	Нормативная штатная численность медицинских работников***, шт. ед.																					
11.	Коэффициент геолокации***																				1	
12.	Расчетная штатная численность медицинских работников	2269,25	2269,25	2269,25	2269,25	2269,25	2269,25	2269,25	2269,25	2269,25	2269,25	2269,25	2269,25	2269,25	2269,25	2269,25	2269,25	2269,25	2269,25	2269,25	2269,25	
13.	Штатная численность медицинских работников	2077,25	2077,25	2077,25	2077,25	2077,25	2077,25	2077,25	2077,25	2077,25	2077,25	2077,25	2077,25	2077,25	2077,25	2077,25	2077,25	2077,25	2077,25	2077,25	2077,25	
14.	Соотношение расчетной и фактической штатной численности, %	9,3	9,3	9,3	9,3	9,3	9,3	9,3	9,3	9,3	9,3	9,3	9,3	9,3	9,3	9,3	9,3	9,3	9,3	9,3	-	
	<b>Штатная численность младшего медицинского персонала</b>	2019	2020	2021	2022	2023	2024	2025	2025 к 2019													
15.	Норма труда в среднем на 1 работника (на ставку), посещения	0	0	0	0	0	0	0	0	0	0	0	0	0	0	0	0	0	0	0	-	
16.	Численность обслуживаемого населения**, тыс. человек	159913	159913	159913	159913	159913	159913	159913	159913	159913	159913	159913	159913	159913	159913	159913	159913	159913	159913	159913	159913	
17.	Нормативная штатная численность медицинских работников***, шт. ед.																				1	
18.	Коэффициент геолокации***																					
19.	Расчетная штатная численность медицинских работников	577	577	577	577	577	577	577	577	577	577	577	577	577	577	577	577	577	577	577	577	
20.	Штатная численность медицинских работников	557,25	557,25	557,25	557,25	557,25	557,25	557,25	557,25	557,25	557,25	557,25	557,25	557,25	557,25	557,25	557,25	557,25	557,25	557,25	557,25	
21.	Соотношение расчетной и фактической штатной численности, %	3,5	3,5	3,5	3,5	3,5	3,5	3,5	3,5	3,5	3,5	3,5	3,5	3,5	3,5	3,5	3,5	3,5	3,5	3,5	-	
	<b>Штатная численность врачей, занятых в первичном звене</b>	2019	2020	2021	2022	2023	2024	2025	2025 к 2019													
22.	Норма труда в среднем на 1 работника (на ставку), посещения	2826	2826	2826	2826	2826	2826	2826	2826	2826	2826	2826	2826	2826	2826	2826	2826	2826	2826	2826	2826	-
23.	Численность обслуживаемого населения**, тыс. человек	73127	73127	73127	73127	73127	73127	73127	73127	73127	73127	73127	73127	73127	73127	73127	73127	73127	73127	73127	73127	
24.	Нормативная штатная численность медицинских работников***, шт. ед.																				1	
25.	Коэффициент геолокации***																					
26.	Расчетная штатная численность медицинских работников	246,5	246,5	246,5	246,5	246,5	246,5	246,5	246,5	246,5	246,5	246,5	246,5	246,5	246,5	246,5	246,5	246,5	246,5	246,5	246,5	
27.	Штатная численность медицинских работников	199,5	199,5	199,5	199,5	199,5	199,5	199,5	199,5	199,5	199,5	199,5	199,5	199,5	199,5	199,5	199,5	199,5	199,5	199,5	199,5	
28.	Соотношение расчетной и фактической штатной численности, %	23,5	23,5	23,5	23,5	23,5	23,5	23,5	23,5	23,5	23,5	23,5	23,5	23,5	23,5	23,5	23,5	23,5	23,5	23,5	23,5	-
	<b>Штатная численность среднего медицинского персонала, занятого в первичном звене</b>	2019	2020	2021	2022	2023	2024	2025	2025 к 2019													
29.	Норма труда в среднем на 1 работника (на ставку), посещения	118	118	118	118	118	118	118	118	118	118	118	118	118	118	118	118	118	118	118	118	-
30.	Численность обслуживаемого населения**, тыс. человек	73127	73127	73127	73127	73127	73127	73127	73127	73127	73127	73127	73127	73127	73127	73127	73127	73127	73127	73127	73127	
31.	Нормативная штатная численность медицинских работников***, шт. ед.																					

	шт. ед.																			
32.	Коэффициент геолокации****																			1
33.	Расчетная штатная численность медицинских работников	409,5	409,5	409,5	409,5	409,5	409,5	409,5	409,5	409,5	409,5	409,5	409,5	409,5	409,5	409,5	409,5	409,5	409,5	409,5
34.	Штатная численность медицинских работников	381,25	381,25	381,25	381,25	381,25	381,25	381,25	381,25	381,25	381,25	381,25	381,25	381,25	381,25	381,25	381,25	381,25	381,25	381,25
35.	Соотношение расчетной и фактической штатной численности, %	7,4	7,4	7,4	7,4	7,4	7,4	7,4	7,4	7,4	7,4	7,4	7,4	7,4	7,4	7,4	7,4	7,4	7,4	-
	<b>Штатная численность врачей скорой медицинской помощи</b>	2019	2020	2021	2022	2023	2024	2025												2025 к 2019
36.	Норма труда в среднем на 1 работника (на ставку), посещения	0	0	0	0	0	0	0	0	0	0	0	0	0	0	0	0	0	0	-
37.	Численность обслуживаемого населения**, тыс. человек	159913	159913	159913	159913	159913	159913	159913	159913	159913	159913	159913	159913	159913	159913	159913	159913	159913	159913	159913
38.	Нормативная штатная численность медицинских работников***, шт. ед.																			1
39.	Коэффициент геолокации****																			
40.	Расчетная штатная численность медицинских работников	35	35	35	35	35	35	35	35	35	35	35	35	35	35	35	35	35	35	
41.	Штатная численность медицинских работников	35	35	35	35	35	35	35	35	35	35	35	35	35	35	35	35	35	35	
42.	Соотношение расчетной и фактической штатной численности, %	0	0	0	0	0	0	0	0	0	0	0	0	0	0	0	0	0	0	-
	<b>Штатная численность среднего медицинского персонала скорой медицинской помощи</b>	2019	2020	2021	2022	2023	2024	2025												2025 к 2019
43.	Норма труда в среднем на 1 работника (на ставку), посещения	0	0	0	0	0	0	0	0	0	0	0	0	0	0	0	0	0	0	-
44.	Численность обслуживаемого населения**, тыс. человек	159913	159913	159913	159913	159913	159913	159913	159913	159913	159913	159913	159913	159913	159913	159913	159913	159913	159913	159913
45.	Нормативная штатная численность медицинских работников***, шт. ед.																			1
46.	Коэффициент геолокации****																			
47.	Расчетная штатная численность медицинских работников	253	253	253	253	253	253	253	253	253	253	253	253	253	253	253	253	253	253	
48.	Штатная численность медицинских работников	253	253	253	253	253	253	253	253	253	253	253	253	253	253	253	253	253	253	
49.	Соотношение расчетной и фактической штатной численности, %	0	0	0	0	0	0	0	0	0	0	0	0	0	0	0	0	0	0	-
	<b>Штатная численность врачей ЦРБ (РБ)</b>	2019	2020	2021	2022	2023	2024	2025												2025 к 2019
50.	Норма труда в среднем на 1 работника (на ставку), посещения	3670	3670	3670	3670	3670	3670	3670	3670	3670	3670	3670	3670	3670	3670	3670	3670	3670	3670	-
51.	Численность обслуживаемого населения**, тыс. человек	86784	86784	86784	86784	86784	86784	86784	86784	86784	86784	86784	86784	86784	86784	86784	86784	86784	86784	86784
52.	Нормативная штатная численность медицинских работников***, шт. ед.																			

53.	Коэффициент геолокации****												1
54.	Расчетная штатная численность медицинских работников	145,5	145,5	145,5	145,5	145,5	145,5	145,5	145,5	145,5	145,5	145,5	
55.	Штатная численность медицинских работников	120,75	120,75	120,75	120,75	120,75	120,75	120,75	120,75	120,75	120,75	120,75	
56.	Соотношение расчетной и фактической штатной численности, %	20,5	20,5	20,5	20,5	20,5	20,5	20,5	20,5	20,5	20,5	20,5	-
	<b>Штатная численность среднего медицинского персонала ЦРБ (РБ)</b>	2019	2020	2021	2022	2023	2024	2025	2025	2025	2025	2025	2025 к 2019
57.	Норма труда в среднем на 1 работника (на ставку), посещения	511	511	511	511	511	511	511	511	511	511	511	-
58.	Численность обслуживаемого населения**, тыс. человек	86784	86784	86784	86784	86784	86784	86784	86784	86784	86784	86784	
59.	Нормативная штатная численность медицинских работников***, шт. ед.												
60.	Коэффициент геолокации****												1
61.	Расчетная штатная численность медицинских работников	409,75	409,75	409,75	409,75	409,75	409,75	409,75	409,75	409,75	409,75	409,75	
62.	Штатная численность медицинских работников	359	359	359	359	359	359	359	359	359	359	359	
63.	Соотношение расчетной и фактической штатной численности, %	14,1	14,1	14,1	14,1	14,1	14,1	14,1	14,1	14,1	14,1	14,1	-

Мероприятия, направленные на достижение целевого индикатора:

- анализ организационной и штатной численности медицинских работников в учреждениях здравоохранения субъекта Российской Федерации;
- корректировка организационной и штатной численности медицинских работников с учетом региональных особенностей (коэффициент геолокации);
- согласование с Минздравом России организационной и штатной численности медицинских работников и коэффициент геолокации;
- принятие нормативного правового акта, определяющего организационную и штатную численность медицинских работников в учреждениях здравоохранения;
- разработка плана организационно-штатных мероприятий по изменению штатной численности медицинских работников в учреждениях здравоохранения;
- проведение организационно-штатных мероприятий.

Таблица № 21

«Коэффициент совместительства»

№	Наименование показателя	Динамика значений показателя по годам										2025 к 2019	
		2019	2020	2021	2022	2023	2024	2025	2025 к 2019				
1.	«Коэффициент совместительства врачей» (не более)*	2,08	2,08	2,08	2,08	2,08	2,08	2,08	2,08	2,08	2,08	2,08	
	динамика к 2019 году, %	1	1	1	1	1	1	1	1	1	1	1	-
2.	«Коэффициент совместительства врачей, занятых в первичном звене» (не более)*	1,7	1,7	1,7	1,7	1,7	1,7	1,7	1,7	1,7	1,7	1,7	
	динамика к 2019 году, %	1	1	1	1	1	1	1	1	1	1	1	-

3.	«Кoeffициент совместительства врачей скорой медицинской помощи» (не более)* динамика к 2019 году, %	5	5	5	5	5	5	5	5	5	5
		1	1	1	1	1	1	1	1	1	1
4.	«Кoeffициент совместительства врачей ЦРБ (РБ)» (не более)* динамика к 2019 году, %	1,45	1,45	1,45	1,45	1,45	1,45	1,45	1,45	1,45	1,45
5.	«Кoeffициент совместительства среднего медицинского персонала» (не более)* динамика к 2019 году, %	1,4	1,4	1,4	1,4	1,4	1,4	1,4	1,4	1,4	1,4
6.	«Кoeffициент совместительства среднего медицинского персонала, занятого в первичном звене» (не более)* динамика к 2019 году, %	1,4	1,4	1,4	1,4	1,4	1,4	1,4	1,4	1,4	1,4
7.	«Кoeffициент совместительства среднего медицинского персонала скорой медицинской помощи» (не более)* динамика к 2019 году, %	1,8	1,8	1,8	1,8	1,8	1,8	1,8	1,8	1,8	1,8
8.	«Кoeffициент совместительства среднего медицинского персонала ЦРБ (РБ)» (не более)* динамика к 2019 году, %	1,3	1,3	1,3	1,3	1,3	1,3	1,3	1,3	1,3	1,3
9.	«Кoeffициент совместительства младшего медицинского персонала» (не более)* динамика к 2019 году, %	1,4	1,4	1,4	1,4	1,4	1,4	1,4	1,4	1,4	1,4
		1	1	1	1	1	1	1	1	1	1

Таблица № 22

## «Укомплектованность»

№	Наименование показателя	Динамика значений показателя по годам врачи									
		2019	2020	2021	2022	2023	2024	2025	2025 к 2019		
1.	Штатная численность врачей	1081,5	1081,5	1081,5	1081,5	1081,5	1081,5	1081,5	1081,5	1081,5	1081,5
	динамика к 2019 году, % врачи	1	1	1	1	1	1	1	1	1	1
2.	Число вакантных ставок	152,5	152,5	152,5	152,5	152,5	152,5	152,5	152,5	152,5	152,5
	динамика к 2019 году, % врачи	1	1	1	1	1	1	1	1	1	1
3.	Укомплектованность (не менее)*, % врачи	7	7	7	7	7	7	7	7	7	7
4.	Штатная численность среднего медицинского персонала	2269,25	2269,25	2269,25	2269,25	2269,25	2269,25	2269,25	2269,25	2269,25	2269,25
	динамика к 2019 году, % средний медицинский персонал	1	1	1	1	1	1	1	1	1	1

5.	Число вакантных ставок	192	192	192	192	192	192	192	192	192	192	192	192	192	-
	динамика к 2019 году, % средний медицинский персонал	1	1	1	1	1	1	1	1	1	1	1	1	1	1
6.	Укомплектованность (не менее)*, % средний медицинский персонал	11,8	11,8	11,8	11,8	11,8	11,8	11,8	11,8	11,8	11,8	11,8	11,8	11,8	-
7.	<b>Штатная численность младшего медицинского персонала</b>	577	577	577	577	577	577	577	577	577	577	577	577	577	-
	динамика к 2019 году, % младший медицинский персонал	1	1	1	1	1	1	1	1	1	1	1	1	1	-
8.	Число вакантных ставок младший медицинский персонал	0,25	0,25	0,25	0,25	0,25	0,25	0,25	0,25	0,25	0,25	0,25	0,25	0,25	-
	динамика к 2019 году, % младший медицинский персонал	1	1	1	1	1	1	1	1	1	1	1	1	1	-
9.	Укомплектованность (не менее)*, % младший медицинский персонал	246,5	246,5	246,5	246,5	246,5	246,5	246,5	246,5	246,5	246,5	246,5	246,5	246,5	-
10.	<b>Штатная численность врачей, занятых в первичном звене</b>	1	1	1	1	1	1	1	1	1	1	1	1	1	-
	динамика к 2019 году, % врачи	47	47	47	47	47	47	47	47	47	47	47	47	47	-
11.	Число вакантных ставок	1	1	1	1	1	1	1	1	1	1	1	1	1	-
	динамика к 2019 году, % врачи	5,2	5,2	5,2	5,2	5,2	5,2	5,2	5,2	5,2	5,2	5,2	5,2	5,2	-
12.	Укомплектованность (не менее)*, % врачи	409,5	409,5	409,5	409,5	409,5	409,5	409,5	409,5	409,5	409,5	409,5	409,5	409,5	-
13.	<b>Штатная численность среднего медицинского персонала, занятого в первичном звене</b>	1	1	1	1	1	1	1	1	1	1	1	1	1	-
	динамика к 2019 году, % средний медицинский персонал	28,25	28,25	28,25	28,25	28,25	28,25	28,25	28,25	28,25	28,25	28,25	28,25	28,25	-
14.	Число вакантных ставок	1	1	1	1	1	1	1	1	1	1	1	1	1	-
	динамика к 2019 году, % средний медицинский персонал	14,5	14,5	14,5	14,5	14,5	14,5	14,5	14,5	14,5	14,5	14,5	14,5	14,5	-
15.	Укомплектованность (не менее)*, % средний медицинский персонал	35	35	35	35	35	35	35	35	35	35	35	35	35	-
16.	<b>Штатная численность врачей скорой медицинской помощи</b>	1	1	1	1	1	1	1	1	1	1	1	1	1	-
	динамика к 2019 году, % врачи	28	28	28	28	28	28	28	28	28	28	28	28	28	-
17.	Число вакантных ставок	1	1	1	1	1	1	1	1	1	1	1	1	1	-
	динамика к 2019 году, % врачи														-
18.	Укомплектованность (не менее)*, % врачи	253	253	253	253	253	253	253	253	253	253	253	253	253	-
19.	<b>Штатная численность среднего медицинского персонала скорой медицинской помощи</b>	1	1	1	1	1	1	1	1	1	1	1	1	1	-
	динамика к 2019 году, % средний медицинский персонал	116	116	116	116	116	116	116	116	116	116	116	116	116	-
20.	Число вакантных ставок	1	1	1	1	1	1	1	1	1	1	1	1	1	-
	динамика к 2019 году, % средний медицинский персонал														-

21.	Укомплектованность (не менее)*, % средний медицинский персонал	145,5	145,5	145,5	145,5	145,5	145,5	145,5	145,5	145,5	145,5	145,5	145,5	145,5	145,5	-
22.	Штатная численность врачей ЦРБ (РБ) динамика к 2019 году, % врачи	1	1	1	1	1	1	1	1	1	1	1	1	1	1	-
23.	Число вакантных ставок динамика к 2019 году, % врачи	24,75	24,75	24,75	24,75	24,75	24,75	24,75	24,75	24,75	24,75	24,75	24,75	24,75	24,75	-
24.	Укомплектованность (не менее)*, % врачи	17	17	17	17	17	17	17	17	17	17	17	17	17	17	-
25.	Штатная численность среднего медицинского персонала ЦРБ (РБ) динамика к 2019 году, % средний медицинский персонал	1	1	1	1	1	1	1	1	1	1	1	1	1	1	-
26.	Число вакантных ставок динамика к 2019 году, % средний медицинский персонал	50,75	50,75	50,75	50,75	50,75	50,75	50,75	50,75	50,75	50,75	50,75	50,75	50,75	50,75	-
27.	Укомплектованность (не менее)*, % средний медицинский персонал	12,4	12,4	12,4	12,4	12,4	12,4	12,4	12,4	12,4	12,4	12,4	12,4	12,4	12,4	-

Мероприятия, направленные на достижение целевых индикаторов:

- оценка дефицита кадров;
- включение в показатели оценки руководителей учреждений обеспечения коэффициента совместительства не более установленного дорожной картой;
- включение в показатели оценки руководителей учреждений обеспечения укомплектованности учреждения не более установленного дорожной картой;
- отраслевые мероприятия по привлечению медицинских работников в учреждения здравоохранения;
- отраслевые мероприятия по закреплению медицинских работников в учреждениях здравоохранения, в том числе наставничество.

## 2.2. Отраслевое регулирование должностных окладов медицинских работников

Таблица № 23

«Доля окладов в структуре заработной платы»

№	Наименование показателя	Динамика значений показателя по годам										2025 к 2019	
		2019	2020	2021	2022	2023	2024	2025					
1	Доля окладов в структуре заработной платы врачей*, %	31,90%	18,30%	18,30%	18,30%	18,30%	18,30%	18,30%	18,30%	18,30%	18,30%	18,30%	-
2	Доля окладов в структуре заработной платы среднего медицинского персонала*, %	34,90%	17,90%	17,90%	17,90%	17,90%	17,90%	17,90%	17,90%	17,90%	17,90%	17,90%	-
3	Доля окладов в структуре заработной платы младшего медицинского персонала*, %	44,70%	38,00%	38,00%	38,00%	38,00%	38,00%	38,00%	38,00%	38,00%	38,00%	38,00%	-

4	Доля окладов в структуре заработной платы врачей, занятых в первичном звене*, %	29,40%	17,50%	17,50%	17,50%	17,50%	17,50%	17,50%	17,50%	17,50%	17,50%	17,50%	-
5	Доля окладов в структуре заработной платы среднего медицинского персонала, занятого в первичном звене*, %	32,70%	23,80%	23,80%	23,80%	23,80%	23,80%	23,80%	23,80%	23,80%	23,80%	23,80%	-
6	Доля окладов в структуре заработной платы врачей скорой медицинской помощи*, %	19,40%	11,80%	11,80%	11,80%	11,80%	11,80%	11,80%	11,80%	11,80%	11,80%	11,80%	-
7	Доля окладов в структуре заработной платы среднего медицинского персонала скорой медицинской помощи*, %	25,30%	14,90%	14,90%	14,90%	14,90%	14,90%	14,90%	14,90%	14,90%	14,90%	14,90%	-
8	Доля окладов в структуре заработной платы врачей ЦРБ (РБ)*, %	30,80%	10,70%	10,70%	10,70%	10,70%	10,70%	10,70%	10,70%	10,70%	10,70%	10,70%	-
9	Доля окладов в структуре заработной платы врачей среднего медицинского персонала ЦРБ (РБ)*, %	36,10%	25,90%	25,90%	25,90%	25,90%	25,90%	25,90%	25,90%	25,90%	25,90%	25,90%	-

Мероприятия, направленные на достижение целевых индикаторов:

- оценка дефицита кадров;
  - включение в показатели оценки руководителей учреждений обеспечения коэффициента совместительства не более установленного дорожной картой;
  - включение в показатели оценки руководителей учреждений обеспечения укомплектованности учреждения не более установленного дорожной картой;
  - отраслевые мероприятия по привлечению медицинских работников в учреждения здравоохранения;
  - отраслевые мероприятия по закреплению медицинских работников в учреждениях здравоохранения, в том числе наставничество.
- 2.3. Отраслевое регулирование выплат компенсационного и стимулирующего характера медицинских работников

Таблица № 24

«Доля отраслевых выплат компенсационного характера в структуре заработной платы»

Наименование показателя	Динамика значений показателя по годам										2025 к 2019	
	2019	2020	2021	2022	2023	2024	2025	2025				
Доля отраслевых выплат компенсационного характера в структуре заработной платы врачей	38,70%	38,70%	38,70%	38,70%	38,70%	38,70%	38,70%	38,70%	38,70%	38,70%	38,70%	38,70%
Доля отраслевых выплат компенсационного характера в структуре заработной платы среднего медицинского персонала	48,10%	48,10%	48,10%	48,10%	48,10%	48,10%	48,10%	48,10%	48,10%	48,10%	48,10%	48,10%
Доля отраслевых выплат компенсационного характера в структуре заработной платы младшего медицинского персонала	50%	50%	50%	50%	50%	50%	50%	50%	50%	50%	50%	50%

Доля отраслевых выплат компенсационного характера в структуре заработной платы врачей, занятых в первичном звене	36,30%	36,30%	36,30%	36,30%	36,30%	36,30%	36,30%	36,30%	36,30%	36,30%	36,30%	36,30%	36,30%
Доля отраслевых выплат компенсационного характера в структуре заработной платы среднего медицинского персонала, занятого в первичном звене	41,20%	41,20%	41,20%	41,20%	41,20%	41,20%	41,20%	41,20%	41,20%	41,20%	41,20%	41,20%	41,20%
Доля отраслевых выплат компенсационного характера в структуре заработной платы врачей скорой медицинской помощи	18,20%	18,20%	18,20%	18,20%	18,20%	18,20%	18,20%	18,20%	18,20%	18,20%	18,20%	18,20%	18,20%
Доля отраслевых выплат компенсационного характера в структуре заработной платы среднего медицинского персонала скорой медицинской помощи	23,10%	23,10%	23,10%	23,10%	23,10%	23,10%	23,10%	23,10%	23,10%	23,10%	23,10%	23,10%	23,10%
Доля отраслевых выплат компенсационного характера в структуре заработной платы врачей ЦРБ (РБ)	37,30%	37,30%	37,30%	37,30%	37,30%	37,30%	37,30%	37,30%	37,30%	37,30%	37,30%	37,30%	37,30%
Доля отраслевых выплат компенсационного характера в структуре заработной платы среднего медицинского персонала ЦРБ (РБ)	43,10%	43,10%	43,10%	43,10%	43,10%	43,10%	43,10%	43,10%	43,10%	43,10%	43,10%	43,10%	43,10%

Таблица № 25

## «Доля отраслевых выплат стимулирующего характера в структуре заработной платы»

Наименование показателя	Динамика значений показателя по годам											2025 к 2019	
	2019	2020	2021	2022	2023	2024	2025	2025 к 2019					
Расходы на выплаты стимулирующего характера в структуре заработной платы врачей	29,50%	43,00%	43,00%	43,00%	43,00%	43,00%	43,00%	43,00%	43,00%	43,00%	43,00%	43,00%	43,00%
Расходы на выплаты стимулирующего характера в структуре заработной платы среднего медицинского персонала	23%	34%	34%	34%	34%	34%	34%	34%	34%	34%	34%	34%	34%
Расходы на выплаты стимулирующего характера в структуре заработной платы младшего медицинского персонала	5,30%	12%	12%	12%	12%	12%	12%	12%	12%	12%	12%	12%	12%
Расходы на выплаты стимулирующего характера в структуре заработной платы врачей, занятых в первичном звене	34,30%	46,20%	46,20%	46,20%	46,20%	46,20%	46,20%	46,20%	46,20%	46,20%	46,20%	46,20%	46,20%
Расходы на выплаты стимулирующего характера в структуре заработной платы среднего медицинского персонала, занятого в первичном звене	26,10%	35,00%	35,00%	35,00%	35,00%	35,00%	35,00%	35,00%	35,00%	35,00%	35,00%	35,00%	35,00%
Расходы на выплаты стимулирующего характера в структуре заработной платы врачей скорой медицинской помощи	62,40%	70,00%	70,00%	70,00%	70,00%	70,00%	70,00%	70,00%	70,00%	70,00%	70,00%	70,00%	70,00%

Расходы на выплаты стимулирующего характера в структуре заработной платы среднего медицинского персонала скорой медицинской помощи	51,60%	62,00%	62,00%	62,00%	62,00%	62,00%	62,00%	62,00%	62,00%
Расходы на выплаты стимулирующего характера в структуре заработной платы врачей ЦРБ (РБ)	31,90%	52,00%	52,00%	52,00%	52,00%	52,00%	52,00%	52,00%	52,00%
Расходы на выплаты стимулирующего характера в структуре заработной платы среднего медицинского персонала ЦРБ (РБ)	20,80%	31,00%	31,00%	31,00%	31,00%	31,00%	31,00%	31,00%	31,00%